

บทที่ 7

มาตรการป้องกันและแก้ไขผลกระทบสิ่งแวดล้อม และมาตรการติดตามตรวจสอบผลกระทบสิ่งแวดล้อม

7.1 บทนำ

โครงการได้นำเสนอมาตรการป้องกันและแก้ไขเพื่อลดผลกระทบต่างๆ ที่คาดว่าจะเกิดขึ้นจากการดำเนินโครงการ โดยแบ่งออกเป็น 2 ส่วน คือ มาตรการป้องกันและแก้ไขผลกระทบสิ่งแวดล้อมและมาตรการติดตามตรวจสอบผลกระทบสิ่งแวดล้อม โดยครอบคลุมทั้งในช่วงก่อสร้างและช่วงดำเนินการ ทั้งนี้การกำหนดมาตรการด้านสิ่งแวดล้อมจะพิจารณาผลการประเมินผลกระทบสิ่งแวดล้อมในด้านต่างๆ รวมไปถึงข้อเสนอแนะจากกระบวนการรับฟังความคิดเห็นของประชาชนและผู้มีส่วนได้เสีย

7.2 มาตรการป้องกันและแก้ไขผลกระทบสิ่งแวดล้อม

โครงการได้เสนอมาตรการป้องกันและแก้ไขผลกระทบต่างๆ ที่อาจจะเกิดขึ้นต่อคุณภาพสิ่งแวดล้อม โดยครอบคลุมทั้งในช่วงก่อสร้างและช่วงดำเนินการ โดยได้นำเสนอไว้ในตารางที่ 7.2-1 ถึงตารางที่ 7.2-3 ตามลำดับ

7.3 มาตรการติดตามตรวจสอบผลกระทบสิ่งแวดล้อม

มาตรการติดตามตรวจสอบผลกระทบสิ่งแวดล้อมเป็นมาตรการฯ ที่ใช้เป็นแนวทางในการติดตามตรวจสอบความเปลี่ยนแปลงที่อาจเกิดขึ้นกับสิ่งแวดล้อมต่างๆ รวมทั้งเป็นการตรวจสอบประสิทธิภาพของมาตรการป้องกันแก้ไขผลกระทบสิ่งแวดล้อมที่โครงการนำมาปฏิบัติว่ามีความเหมาะสมหรือไม่โดยครอบคลุมทั้งในช่วงก่อสร้างและช่วงดำเนินการรายละเอียดมาตรการติดตามตรวจสอบผลกระทบสิ่งแวดล้อมแสดงไว้ในตารางที่ 7.3-1 ถึง 7.3-2 ตามลำดับ

ตารางที่ 7.2.1 มาตรการป้องกันและแก้ไขผลกระทบสิ่งแวดล้อม มาตรการทั่วไป (ระยะก่อสร้างและระยะดำเนินการ)

โครงการนิคมอุตสาหกรรมอมตะซิตี้ ระยอง (ส่วนขยาย) ระยะที่ 6 ของบริษัท อมตะซิตี้ ระยอง จำกัด

องค์ประกอบทางสิ่งแวดล้อม และคุณค่าต่างๆ	มาตรการป้องกันและแก้ไขผลกระทบสิ่งแวดล้อม	สถานที่ดำเนินการ	ระยะเวลาดำเนินการ	ผู้รับผิดชอบ
1. มาตรการทั่วไป	- ปฏิบัติตามมาตรการป้องกันและแก้ไขผลกระทบสิ่งแวดล้อมและมาตรการติดตามตรวจสอบผลกระทบสิ่งแวดล้อม ที่เสนอในรายงานการประเมินผลกระทบสิ่งแวดล้อม โครงการนิคมอุตสาหกรรมอมตะซิตี้ ระยอง (ส่วนขยาย) ระยะที่ 6 ตั้งอยู่ที่อำเภอปลวกแดง อำเภอนิคมพัฒนา จังหวัดระยอง และอำเภอศรีราชา จังหวัดชลบุรี ของบริษัท อมตะซิตี้ ระยอง จำกัด อย่างเคร่งครัด ผังแม่บทโครงการและผังการใช้ประโยชน์ที่ดินของโครงการดังรูปที่ 1	- พื้นที่โครงการ	- ตลอดระยะก่อสร้างและระยะดำเนินการ	- บริษัท อมตะซิตี้ ระยอง จำกัด
	- ในกรณีที่ผลการติดตามตรวจสอบผลกระทบสิ่งแวดล้อมมีแนวโน้มสูงขึ้นจากค่าที่ตรวจวัดได้ในช่วงดำเนินการปกติหรือมีแนวโน้มเข้าใกล้ค่าควบคุมหรือค่ามาตรฐาน ให้โครงการตรวจสอบหาสาเหตุและเฝ้าระวัง เพื่อเตรียมความพร้อมในการแก้ไขปัญหาที่อาจเกิดขึ้น ทั้งนี้ให้สรุปรายละเอียดดังกล่าวไว้ในรายงานผลการปฏิบัติตามมาตรการป้องกันและแก้ไขผลกระทบสิ่งแวดล้อม และมาตรการติดตามตรวจสอบผลกระทบสิ่งแวดล้อมให้ครบถ้วน	- พื้นที่โครงการ	- ตลอดระยะก่อสร้างและระยะดำเนินการ	- บริษัท อมตะซิตี้ ระยอง จำกัด
	- ในกรณีที่ผลตรวจวัดมลพิษจากแหล่งกำเนิดมลพิษของโครงการมีค่าเกินค่าควบคุมที่กำหนดไว้ ให้โครงการทำการตรวจหาสาเหตุ ทำการแก้ไข และทำการตรวจวัดซ้ำ เพื่อยืนยันประสิทธิภาพในการแก้ไข พร้อมทั้งกำหนดมาตรการเพื่อป้องกันการเกิดปัญหาในลักษณะดังกล่าวให้ครบถ้วน ทั้งนี้ให้สรุปรายละเอียดดังกล่าวไว้ในรายงานผลการปฏิบัติตามมาตรการป้องกันและแก้ไขผลกระทบสิ่งแวดล้อมและมาตรการติดตามตรวจสอบผลกระทบสิ่งแวดล้อมให้ครบถ้วน	- พื้นที่โครงการ	- ตลอดระยะก่อสร้างและระยะดำเนินการ	- บริษัท อมตะซิตี้ ระยอง จำกัด

ตารางที่ 7.2.1 (ต่อ) มาตรการป้องกันและแก้ไขผลกระทบสิ่งแวดล้อม มาตรการทั่วไป (ระยะก่อสร้างและระยะดำเนินการ)

โครงการนิคมอุตสาหกรรมอมตะซิตี้ ระยอง (ส่วนขยาย) ระยะที่ 6 ของบริษัท อมตะซิตี้ ระยอง จำกัด

องค์ประกอบทางสิ่งแวดล้อม และคุณค่าต่างๆ	มาตรการป้องกันและแก้ไขผลกระทบสิ่งแวดล้อม	สถานที่ดำเนินการ	ระยะเวลาดำเนินการ	ผู้รับผิดชอบ
1. มาตรการทั่วไป (ต่อ)	- หากเกิดเหตุการณ์ใดๆ ก็ตามที่สามารถก่อให้เกิดผลกระทบต่อคุณภาพสิ่งแวดล้อม บริษัท อมตะซิตี้ ระยอง จำกัด ต้องแจ้งให้สำนักงานทรัพยากรธรรมชาติและสิ่งแวดล้อมจังหวัดระยอง สำนักงานทรัพยากรธรรมชาติและสิ่งแวดล้อมจังหวัดชลบุรี การนิคมอุตสาหกรรมแห่งประเทศไทย และสำนักงานนโยบายและแผนทรัพยากรธรรมชาติและสิ่งแวดล้อมทราบโดยเร็ว เพื่อหน่วยงานดังกล่าวจะได้ให้ความร่วมมือในการแก้ปัญหา	- พื้นที่โครงการ	- ตลอดระยะก่อสร้างและระยะดำเนินการ	- บริษัท อมตะซิตี้ ระยอง จำกัด
	- บริษัท อมตะซิตี้ ระยอง จำกัด ต้องว่าจ้างหน่วยงานกลาง (Third Party) เพื่อดำเนินการตรวจสอบผลการปฏิบัติตามมาตรการป้องกันและแก้ไขผลกระทบสิ่งแวดล้อม และมาตรการติดตามตรวจสอบผลกระทบสิ่งแวดล้อม และเสนอรายงานผลการปฏิบัติตามมาตรการป้องกันและแก้ไขผลกระทบสิ่งแวดล้อม และมาตรการติดตามตรวจสอบผลกระทบสิ่งแวดล้อม ให้การนิคมอุตสาหกรรมแห่งประเทศไทย ทราบทุก 6 เดือน ทั้งนี้การจัดทำและเสนอรายงานผลการปฏิบัติตามมาตรการฯ ให้เป็นไปตามหลักเกณฑ์และวิธีการที่กำหนดตามประกาศกระทรวงทรัพยากรธรรมชาติและสิ่งแวดล้อม เรื่อง หลักเกณฑ์ และวิธีการจัดทำรายงานผลการปฏิบัติตามมาตรการที่กำหนดไว้ในรายงานการประเมินผลกระทบสิ่งแวดล้อมซึ่งผู้ดำเนินการ หรือผู้ขออนุญาตจะต้องจัดทำเมื่อได้รับอนุญาตให้ดำเนินโครงการหรือกิจการแล้ว พ.ศ. 2561 และ (ฉบับที่ 2) พ.ศ. 2564 และกฎหมายที่เกี่ยวข้อง	- พื้นที่โครงการ	- ตลอดระยะก่อสร้างและระยะดำเนินการ	- บริษัท อมตะซิตี้ ระยอง จำกัด

ตารางที่ 7.2.1 (ต่อ) มาตรการป้องกันและแก้ไขผลกระทบสิ่งแวดล้อม มาตรการทั่วไป (ระยะก่อสร้างและระยะดำเนินการ)

โครงการนิคมอุตสาหกรรมอมตะซิตี้ ระยอง (ส่วนขยาย) ระยะที่ 6 ของบริษัท อมตะซิตี้ ระยอง จำกัด

องค์ประกอบทางสิ่งแวดล้อม และคุณค่าต่างๆ	มาตรการป้องกันและแก้ไขผลกระทบสิ่งแวดล้อม	สถานที่ดำเนินการ	ระยะเวลาดำเนินการ	ผู้รับผิดชอบ
1. มาตรการทั่วไป (ต่อ)	<p>- หากบริษัท อมตะซิตี้ ระยอง จำกัด มีความจำเป็นต้องเปลี่ยนแปลงรายละเอียดโครงการ หรือมาตรการป้องกันและแก้ไขผลกระทบสิ่งแวดล้อม หรือมาตรการติดตามตรวจสอบผลกระทบสิ่งแวดล้อมให้แตกต่างไปจากที่เสนอไว้ในรายงานการประเมินผลกระทบสิ่งแวดล้อม ตามที่คณะกรรมการผู้ชำนาญการฯ ได้ให้ความเห็นชอบไปแล้ว ให้เป็นหน้าที่ของหน่วยงานที่มีอำนาจหน้าที่ในการพิจารณาอนุมัติหรืออนุญาตเป็นผู้พิจารณา ดังนี้</p> <p>* หากเห็นว่าการแก้ไขเปลี่ยนแปลงรายละเอียดโครงการหรือมาตรการป้องกันและแก้ไขผลกระทบสิ่งแวดล้อม หรือมาตรการติดตามตรวจสอบผลกระทบสิ่งแวดล้อมดังกล่าว ไม่กระทบต่อสาระสำคัญของการประเมินผลกระทบสิ่งแวดล้อม ในรายงานการประเมินผลกระทบสิ่งแวดล้อม และเป็นมาตรการที่เกิดผลดีต่อสิ่งแวดล้อมมากกว่าหรือเทียบเท่ามาตรการที่กำหนดไว้ในรายงานฯ ที่ผ่านการพิจารณาให้ความเห็นชอบของคณะกรรมการผู้ชำนาญการฯ แล้ว ให้หน่วยงานที่มีอำนาจในการพิจารณาอนุมัติหรืออนุญาตรับจัดแจ้งการปรับปรุงแก้ไขเปลี่ยนแปลงดังกล่าวให้เป็นไปตามหลักเกณฑ์ และเงื่อนไขที่กำหนดไว้ในกฎหมายนั้น ๆ ต่อไป พร้อมกับให้จัดทำสำเนาการเปลี่ยนแปลงรายละเอียดโครงการและการปรับปรุงแก้ไขมาตรการป้องกันและแก้ไขผลกระทบสิ่งแวดล้อม หรือมาตรการติดตามตรวจสอบผลกระทบสิ่งแวดล้อมที่รับจัดแจ้งไว้ส่งให้สำนักงานนโยบายและแผนทรัพยากรธรรมชาติและสิ่งแวดล้อมเพื่อทราบ</p>	- พื้นที่โครงการ	- ตลอดระยะก่อสร้างและระยะดำเนินการ	- บริษัท อมตะซิตี้ ระยอง จำกัด

ตารางที่ 7.2.1 (ต่อ) มาตรการป้องกันและแก้ไขผลกระทบสิ่งแวดล้อม มาตรการทั่วไป (ระยะก่อสร้างและระยะดำเนินการ)

โครงการนิคมอุตสาหกรรมอมตะซิตี้ ระยอง (ส่วนขยาย) ระยะที่ 6 ของบริษัท อมตะซิตี้ ระยอง จำกัด

องค์ประกอบทางสิ่งแวดล้อม และคุณค่าต่างๆ	มาตรการป้องกันและแก้ไขผลกระทบสิ่งแวดล้อม	สถานที่ดำเนินการ	ระยะเวลาดำเนินการ	ผู้รับผิดชอบ
1. มาตรการทั่วไป (ต่อ)	* หากหน่วยงานที่มีอำนาจในการอนุมัติหรืออนุญาตมีความเห็นว่าการปรับปรุงแก้ไขรายละเอียดโครงการ หรือมาตรการนั้น ๆ อาจกระทบต่อสาระสำคัญในรายงานการประเมินผลกระทบสิ่งแวดล้อมที่ได้รับความเห็นชอบจากคณะกรรมการผู้ชำนาญการฯ ให้หน่วยงานที่มีอำนาจหน้าที่ในการพิจารณาอนุมัติหรืออนุญาตจัดส่งรายงานการปรับปรุงแก้ไข รายละเอียดโครงการหรือมาตรการป้องกันและแก้ไขผลกระทบสิ่งแวดล้อม หรือมาตรการติดตามตรวจสอบผลกระทบสิ่งแวดล้อมให้สำนักงานนโยบายและแผนทรัพยากรธรรมชาติและสิ่งแวดล้อม เพื่อเสนอให้คณะกรรมการผู้ชำนาญการฯ คณะที่เกี่ยวข้องพิจารณาให้ความเห็นชอบก่อนการเปลี่ยนแปลง หรือปรับปรุงมาตรการดังกล่าว และเมื่อโครงการมีการเปลี่ยนแปลงรายละเอียดหรือปรับปรุงแก้ไขมาตรการฯ ตามที่คณะกรรมการผู้ชำนาญการฯ ให้ความเห็นชอบประกอบแล้ว หน่วยงานที่มีอำนาจหน้าที่ในการพิจารณาอนุมัติหรืออนุญาตต้องแจ้งผลการแก้ไขเปลี่ยนแปลงดังกล่าวให้สำนักงานนโยบายและแผนทรัพยากรธรรมชาติและสิ่งแวดล้อมทราบด้วย	- พื้นที่โครงการ	- ตลอดระยะก่อสร้างและระยะดำเนินการ	- บริษัท อมตะซิตี้ ระยอง จำกัด
	- พื้นที่โครงการที่จัดสรรให้สำหรับจัดสร้างระบบสาธารณูปโภคและสาธารณูปการ ส่วนกลางของโครงการทั้งหมด ห้ามนำไปใช้ประโยชน์แตกต่างไปจากการจัดสรรไว้เดิม	- พื้นที่โครงการ	- ตลอดระยะก่อสร้างและระยะดำเนินการ	- บริษัท อมตะซิตี้ ระยอง จำกัด
	- กำหนดให้โครงการต้องเชื่อมโยงข้อมูลต่าง ๆ เช่น ระบบการตรวจวัดคุณภาพอากาศในบรรยากาศ (AQMS) ระบบการตรวจวัดคุณภาพอากาศจากปล่องระบายแบบอัตโนมัติต่อเนื่อง (CEMS) ระบบตรวจวัดคุณภาพน้ำ (WQMS) ระบบกล้องวงจรปิด (CCTV) เป็นต้น เข้ากับศูนย์ปฏิบัติการของบริษัทเพื่อเชื่อมโยงข้อมูลไปยังศูนย์ปฏิบัติการนิคมอุตสาหกรรมแห่งประเทศไทย (I-E-A-T Operation Center) หรือ EMCC ของการนิคมอุตสาหกรรมแห่งประเทศไทย	- พื้นที่โครงการ	- ตลอดระยะก่อสร้างและระยะดำเนินการ	- บริษัท อมตะซิตี้ ระยอง จำกัด
	- โรงงานอุตสาหกรรมที่จะเข้ามาตั้งภายในโครงการต้องกรอกข้อมูลใน กนอ. 01/1 เพื่อขออนุมัติการใช้ที่ดินจากการนิคมอุตสาหกรรมแห่งประเทศไทย	- พื้นที่โครงการ	- ขั้นตอนการขออนุญาตเข้ามาใช้พื้นที่โครงการ	- บริษัท อมตะซิตี้ ระยอง จำกัด

ตารางที่ 7.2.1 (ต่อ) มาตรการป้องกันและแก้ไขผลกระทบสิ่งแวดล้อม มาตรการทั่วไป (ระยะก่อสร้างและระยะดำเนินการ)

โครงการนิคมอุตสาหกรรมอมตะซิตี้ ระยอง (ส่วนขยาย) ระยะที่ 6 ของบริษัท อมตะซิตี้ ระยอง จำกัด

องค์ประกอบทางสิ่งแวดล้อม และคุณค่าต่างๆ	มาตรการป้องกันและแก้ไขผลกระทบสิ่งแวดล้อม	สถานที่ดำเนินการ	ระยะเวลาดำเนินการ	ผู้รับผิดชอบ
2. คณะกรรมการติดตาม ตรวจสอบผลกระทบสิ่งแวดล้อม (EIA Monitoring Committee)	<p>1. องค์ประกอบของคณะกรรมการติดตามตรวจสอบผลกระทบสิ่งแวดล้อม (EIA Monitoring Committee)</p> <p>จำนวน 29 คน ประกอบด้วย ผู้แทนจาก 3 ฝ่าย ได้แก่ ผู้แทนภาคประชาชน ผู้แทนหน่วยงานที่เกี่ยวข้อง และผู้แทนโครงการ โดยกำหนดสัดส่วนผู้แทนจากภาคประชาชนมากกว่ากึ่งหนึ่งของจำนวนคณะกรรมการฯ ทั้งหมด รายละเอียดดังนี้</p> <p>1) กรรมการผู้แทนภาคประชาชน จำนวน 21 คน เป็นผู้แทนจากชุมชนรอบที่ตั้งโครงการในพื้นที่รัศมี 5 กิโลเมตร ไม่รวมผู้นำชุมชน กำนัน ผู้ใหญ่บ้าน และเข้าร่วมประชุมรวมกันในแต่ละครั้ง ต้องไม่น้อยกว่า 2 ใน 3 ของผู้เข้าร่วมประชุมทั้งหมด ประกอบด้วย</p> <ul style="list-style-type: none"> - ผู้แทนประชาชนในเขตตำบลมาบยางพร จำนวน 4 คน - ผู้แทนประชาชนในเขตตำบลเขาไม้แก้ว จำนวน 3 คน - ผู้แทนประชาชนในเขตตำบลบ่อวิน จำนวน 3 คน - ผู้แทนประชาชนในเขตตำบลพนานิคม จำนวน 4 คน - ผู้แทนประชาชนในเขตตำบลปลวกแดง จำนวน 1 คน - ผู้แทนประชาชนในเขตตำบลมะขามคู่ จำนวน 1 คน - ผู้แทนประชาชนในเขตตำบลแม่น้ำคู่ จำนวน 1 คน - ผู้แทนประชาชนในเขตตำบลตะเคียนเตี้ย จำนวน 1 คน - ผู้แทนประชาชนในเขตตำบลโป่ง จำนวน 1 คน - ผู้แทนประชาชนในเขตเทศบาลนครเจ้าพระยาสุรศักดิ์ จำนวน 2 คน 	- ชุมชนโดยรอบพื้นที่	- ตลอดระยะก่อสร้าง และระยะดำเนินการ	- บริษัท อมตะซิตี้ ระยอง จำกัด

ตารางที่ 7.2.1 (ต่อ) มาตรการป้องกันและแก้ไขผลกระทบสิ่งแวดล้อม มาตรการทั่วไป (ระยะก่อสร้างและระยะดำเนินการ)

โครงการนิคมอุตสาหกรรมอมตะซิตี้ ระยอง (ส่วนขยาย) ระยะที่ 6 ของบริษัท อมตะซิตี้ ระยอง จำกัด

องค์ประกอบทางสิ่งแวดล้อม และคุณค่าต่างๆ	มาตรการป้องกันและแก้ไขผลกระทบสิ่งแวดล้อม	สถานที่ดำเนินการ	ระยะเวลาดำเนินการ	ผู้รับผิดชอบ
2. คณะกรรมการติดตาม ตรวจสอบผลกระทบสิ่งแวดล้อม (EIA Monitoring Committee) (ต่อ)	<p>2) กรรมการผู้แทนจากหน่วยงานที่เกี่ยวข้อง จำนวน 5 คน ประกอบด้วย ผู้อำนวยการสำนักงานนิคมอุตสาหกรรมอมตะซิตี้ ระยอง หรือผู้แทน จำนวน 1 คน ผู้อำนวยการสำนักงานทรัพยากรธรรมชาติและสิ่งแวดล้อมจังหวัดระยอง หรือผู้แทน จำนวน 1 คน ผู้อำนวยการสำนักงานทรัพยากรธรรมชาติและสิ่งแวดล้อมจังหวัดชลบุรี หรือผู้แทน จำนวน 1 คน ผู้อำนวยการสำนักงานสิ่งแวดล้อมและควบคุมมลพิษที่ 13 (ชลบุรี) หรือผู้แทน จำนวน 1 คน และสาธารณสุขอำเภอปลวกแดงหรือผู้แทน จำนวน 1 คน</p> <p>3) กรรมการผู้แทนโครงการ บริษัท อมตะซิตี้ระยอง จำกัด จำนวน 3 คน ประกอบด้วย กรรมการผู้จัดการ จำนวน 1 คน ผู้จัดการแผนกชุมชนสัมพันธ์และกิจกรรมความรับผิดชอบต่อสังคม จำนวน 1 คน และเจ้าหน้าที่สิ่งแวดล้อม จำนวน 1 คน</p> <p>2. วิธีการสรรหา</p> <p>1) กรรมการผู้แทนภาคประชาชนให้มาจากการสรรหาหรือการเสนอชื่อหรือวิธีการอื่นใดจากประชาคมหมู่บ้าน/ชุมชน คณะกรรมการหมู่บ้าน/ชุมชนหรือคณะบุคคลที่เป็นตัวแทนในการดำเนินกิจกรรมต่าง ๆ ของแต่ละหมู่บ้าน/ชุมชน เพื่อเป็นคณะกรรมการผู้แทนประชาชน</p> <p>2) กรรมการผู้แทนจากหน่วยงานที่เกี่ยวข้อง ได้แก่ ผู้อำนวยการสำนักงานนิคมอุตสาหกรรมอมตะซิตี้ ระยอง หรือผู้แทน ผู้อำนวยการสำนักงานทรัพยากรธรรมชาติและสิ่งแวดล้อมจังหวัดระยอง หรือผู้แทน ผู้อำนวยการสำนักงานทรัพยากรธรรมชาติและสิ่งแวดล้อมจังหวัดชลบุรี หรือผู้แทน ผู้อำนวยการสำนักงานสิ่งแวดล้อมและควบคุมมลพิษที่ 13 (ชลบุรี) หรือผู้แทน สาธารณสุขอำเภอปลวกแดง หรือผู้แทน</p> <p>3) กรรมการผู้แทนโครงการให้มาจากผู้แทนโครงการนิคมอุตสาหกรรมอมตะซิตี้ระยอง ของบริษัท อมตะซิตี้ ระยอง จำกัด ได้แก่ กรรมการผู้จัดการ ผู้จัดการแผนกชุมชนสัมพันธ์และกิจกรรมความรับผิดชอบต่อสังคม และเจ้าหน้าที่สิ่งแวดล้อม</p>	- ชุมชนโดยรอบพื้นที่	- ตลอดระยะก่อสร้าง และระยะดำเนินการ	- บริษัท อมตะซิตี้ ระยอง จำกัด

ตารางที่ 7.2.1 (ต่อ) มาตรการป้องกันและแก้ไขผลกระทบสิ่งแวดล้อม มาตรการทั่วไป (ระยะก่อสร้างและระยะดำเนินการ)

โครงการนิคมอุตสาหกรรมอมตะซิตี้ ระยอง (ส่วนขยาย) ระยะที่ 6 ของบริษัท อมตะซิตี้ ระยอง จำกัด

องค์ประกอบทางสิ่งแวดล้อม และคุณค่าต่างๆ	มาตรการป้องกันและแก้ไขผลกระทบสิ่งแวดล้อม	สถานที่ดำเนินการ	ระยะเวลาดำเนินการ	ผู้รับผิดชอบ
2. คณะกรรมการติดตาม ตรวจสอบผลกระทบสิ่งแวดล้อม (EIA Monitoring Committee) (ต่อ)	<p>3. อำนาจหน้าที่ของคณะกรรมการ</p> <p>1) พิจารณาข้อเสนอแนะจากชุมชนและเสริมสร้างความเข้าใจอันดี ระหว่างชุมชน กับนิคมฯ และประสานความร่วมมือกับหน่วยงานอื่น หรือผู้ที่เกี่ยวข้อง</p> <p>2) ตรวจเยี่ยมนิคมฯ รับรู้กระบวนการตรวจวัดคุณภาพสิ่งแวดล้อมและผล การตรวจวัดคุณภาพสิ่งแวดล้อมเพื่อแสดงความโปร่งใสในการบริหารจัดการ ด้านสิ่งแวดล้อมของนิคมฯ</p> <p>3) รับเรื่องร้องเรียนเกี่ยวกับปัญหาและผลกระทบสิ่งแวดล้อมที่ได้รับจากการ ดำเนินการของนิคมฯ และร่วมติดตามการดำเนินการแก้ไขร่วมปรึกษาหารือและ กำหนดแนวทางการป้องกันและแก้ไขปัญหที่อาจส่งผลกระทบต่อสิ่งแวดล้อมและ สุขภาพร่วมกัน</p> <p>4) ร่วมเจรจาไกล่เกลี่ยและหาข้อยุติกรณีมีข้อพิพาทปัญหา สิ่งแวดล้อมระหว่าง นิคมฯ และชุมชน</p> <p>5) ตรวจสอบและพิจารณาค่าชดเชยความเสียหายจากกิจกรรมของนิคมฯ ที่ชุมชนได้รับในกรณีที่ได้รับผลกระทบจากนิคมฯ จริงและติดตามการชดเชยเยียวยา จนแล้วเสร็จ</p> <p>6) นำเสนอและร่วมพิจารณาผลักดันโครงการพัฒนาชุมชนสังคม และการศึกษา</p> <p>7) ติดตามตรวจสอบและกำกับดูแลให้นิคมฯ ปฏิบัติตามมาตรการป้องกัน และ แก้ไขผลกระทบสิ่งแวดล้อมและมาตรการติดตามตรวจสอบผลกระทบสิ่งแวดล้อมของ โครงการและกฎหมายที่เกี่ยวข้อง</p> <p>4. ระยะเวลาในการดำรงตำแหน่ง</p> <p>ให้คณะกรรมการมีวาระในการดำรงตำแหน่งคราวละ 4 ปี นับตั้งแต่วันที่ได้รับการ ประกาศแต่งตั้งและอาจได้รับการสรรหาหรือแต่งตั้งให้เป็นกรรมการได้อีกไม่เกิน 2 วาระติดต่อกัน</p>	- ชุมชนโดยรอบพื้นที่	- ตลอดระยะก่อสร้าง และระยะดำเนินการ	- บริษัท อมตะซิตี้ ระยอง จำกัด

ตารางที่ 7.2.1 (ต่อ) มาตรการป้องกันและแก้ไขผลกระทบสิ่งแวดล้อม มาตรการทั่วไป (ระยะก่อสร้างและระยะดำเนินการ)

โครงการนิคมอุตสาหกรรมอมตะซิตี้ ระยอง (ส่วนขยาย) ระยะที่ 6 ของบริษัท อมตะซิตี้ ระยอง จำกัด

องค์ประกอบทางสิ่งแวดล้อม และคุณค่าต่างๆ	มาตรการป้องกันและแก้ไขผลกระทบสิ่งแวดล้อม	สถานที่ดำเนินการ	ระยะเวลาดำเนินการ	ผู้รับผิดชอบ
2. คณะกรรมการติดตามตรวจสอบผลกระทบสิ่งแวดล้อม (EIA Monitoring Committee) (ต่อ)	<p>เมื่อครบกำหนดวาระตามวรรคหนึ่งหากยังมิได้มีการสรรหา หรือแต่งตั้งกรรมการขึ้นมาใหม่ ให้กรรมการซึ่งพ้นจากตำแหน่งตามวาระนั้น อยู่ในตำแหน่งเพื่อปฏิบัติหน้าที่ต่อไปจนกว่ากรรมการซึ่งได้รับการสรรหา หรือแต่งตั้งใหม่เข้ารับหน้าที่แต่ต้องไม่เกิน 90 วัน นับตั้งแต่วันที่กรรมการพ้นจากตำแหน่งตามวาระนั้น</p> <p>ในกรณีที่กรรมการพ้นจากตำแหน่งก่อนครบวาระให้ดำเนินการสรรหาหรือแต่งตั้งกรรมการประเภทเดียวกันแทนภายใน 45 วัน นับตั้งแต่วันที่กรรมการนั้นว่างลงและให้ผู้ได้รับการสรรหาหรือได้รับการแต่งตั้งให้ดำรงตำแหน่งแทนอยู่ในตำแหน่งเท่ากับวาระที่เหลืออยู่ของกรรมการที่ตนแทน</p> <p>ในกรณีวาระของกรรมการที่พ้นจากตำแหน่งก่อนครบวาระเหลืออยู่น้อยกว่า 90 วัน ไม่ต้องดำเนินการสรรหาหรือแต่งตั้งกรรมการแทนตำแหน่งที่ว่างลงให้คณะกรรมการเท่าที่เหลืออยู่ปฏิบัติหน้าที่ต่อไป</p> <p>นอกจากการพ้นตำแหน่งตามวาระ กรรมการพ้นจากตำแหน่งเมื่อ</p> <ol style="list-style-type: none"> 1) ลาออก หรือไม่อาจทำหน้าที่ต่อไปได้ เช่น เจ็บป่วย เสียชีวิต วิกลจริต ถูกศาลสั่งให้เป็นบุคคลไร้ความสามารถหรือเสมือนไร้ความสามารถ เป็นต้น 2) คณะกรรมการมีมติ 2 ใน 3 ให้ถอดถอนออกจากตำแหน่ง เพราะมีความประพฤติเสื่อมเสียบกพร่องหรือไม่สุจริตต่อหน้าที่หรือหย่อนความสามารถ 3) ได้รับโทษจำคุกโดยคำพิพากษาถึงที่สุดให้จำคุกเว้นแต่เป็นโทษสำหรับความผิดที่ได้กระทำโดยประมาทความผิดฐานหมิ่นประมาท หรือความผิดลหุโทษ 4) ไม่เข้าร่วมประชุมตามข้อกำหนดของคณะกรรมการติดต่อกัน 4 ครั้ง หรือตามที่คณะกรรมการกำหนด 5) ย้ายภูมิลำเนาออกจากพื้นที่โดยรอบโครงการที่กำหนดเกินกว่า 90 วัน 	- ชุมชนโดยรอบพื้นที่	- ตลอดระยะก่อสร้างและระยะดำเนินการ	- บริษัท อมตะซิตี้ ระยอง จำกัด

ตารางที่ 7.2.1 (ต่อ) มาตรการป้องกันและแก้ไขผลกระทบสิ่งแวดล้อม มาตรการทั่วไป (ระยะก่อสร้างและระยะดำเนินการ)

โครงการนิคมอุตสาหกรรมอมตะซิตี้ ระยอง (ส่วนขยาย) ระยะที่ 6 ของบริษัท อมตะซิตี้ ระยอง จำกัด

องค์ประกอบทางสิ่งแวดล้อม และคุณค่าต่างๆ	มาตรการป้องกันและแก้ไขผลกระทบสิ่งแวดล้อม	สถานที่ดำเนินการ	ระยะเวลาดำเนินการ	ผู้รับผิดชอบ
2. คณะกรรมการติดตามตรวจสอบผลกระทบสิ่งแวดล้อม (EIA Monitoring Committee) (ต่อ)	- กำหนดระยะเวลาการจัดตั้งคณะกรรมการติดตามตรวจสอบผลกระทบสิ่งแวดล้อม (EIA Monitoring Committee) โดยให้แล้วเสร็จภายใน 60 วัน หลังจากโครงการได้รับความเห็นชอบ	- ชุมชนโดยรอบพื้นที่	- ภายใน 60 วัน หลังจากรายงานฯ ได้รับความเห็นชอบ	- บริษัท อมตะซิตี้ ระยอง จำกัด
	- หลังรายงานฯ ได้รับการพิจารณาเห็นชอบแล้วให้จัดประชุมคณะกรรมการติดตามตรวจสอบผลกระทบสิ่งแวดล้อม (EIA Monitoring Committee) ภายใน 180 วัน เพื่อแจ้งความก้าวหน้าและมาตรการที่โครงการต้องปฏิบัติ รวมทั้งแจ้งบทบาทหน้าที่ของคณะกรรมการและสร้างความรู้ ความเข้าใจในมาตรการรวมทั้งศึกษาดูงานอย่างน้อย 1 ครั้งในรอบวาระ	- ชุมชนโดยรอบพื้นที่	- ภายใน 180 วัน หลังจากรายงานฯ ได้รับความเห็นชอบ	- บริษัท อมตะซิตี้ ระยอง จำกัด
	- การจัดประชุมคณะกรรมการฯ ต้องมีกรรมการมาประชุมไม่น้อยกว่ากึ่งหนึ่งของจำนวนคณะกรรมการฯ ทั้งหมดจึงจะเป็นองค์ประชุม	- ชุมชนโดยรอบพื้นที่	- ตลอดระยะดำเนินการ	- บริษัท อมตะซิตี้ ระยอง จำกัด
	- ความถี่ในการประชุมอย่างน้อยทุก 6 เดือน หรือหากพบว่ามีปัญหาจำเป็นเร่งด่วนสามารถประชุมก่อนกำหนดเวลาปกติได้โดยให้อยู่ในดุลยพินิจของคณะกรรมการ	- ชุมชนโดยรอบพื้นที่	- ตลอดระยะดำเนินการ	- บริษัท อมตะซิตี้ ระยอง จำกัด
	- ให้ผู้เข้าร่วมประชุมลงลายมือชื่อเข้าร่วมประชุมทุกครั้ง หากมีการมอบหมายให้บุคคลอื่นมาประชุมแทนต้องมีหนังสือมอบหมายจากกรรมการตัวจริงทุกครั้งจึงจะนับเป็นองค์ประชุมแต่ไม่มีสิทธิ์ในการลงมติ	- ชุมชนโดยรอบพื้นที่	- ตลอดระยะดำเนินการ	- บริษัท อมตะซิตี้ ระยอง จำกัด
	- งบประมาณในการดำเนินงานของคณะกรรมการอยู่ในความรับผิดชอบของโครงการนิคมอุตสาหกรรมอมตะซิตี้ ระยอง ของบริษัท อมตะซิตี้ ระยอง จำกัด	- ชุมชนโดยรอบพื้นที่	- ตลอดระยะดำเนินการ	- บริษัท อมตะซิตี้ ระยอง จำกัด
3. สุนทรียภาพ	- โครงการจะต้องจัดให้มีพื้นที่สีเขียวและแนวกันชน (Buffer Zone) ขนาด 1,790.81 ไร่ (ร้อยละ 10.46 ของพื้นที่ทั้งหมด) โดยรอบพื้นที่โครงการและมีความกว้างไม่น้อยกว่า 10 เมตร โดยปลูกต้นไม้ยืนต้นอย่างน้อย 3 แถวสลับฟันปลาอาจจะแซมด้วยไม้พุ่มตามความเหมาะสม กรณีที่มีแนวคันดิน (Bund) เพื่อป้องกันน้ำท่วมให้ปลูกต้นไม้ยืนต้นอย่างน้อย 1 แถว พื้นที่สีเขียวดังรูปที่ 2 และรูปตัดพื้นที่สีเขียวและแนวกันชนดังรูปที่ 3	- พื้นที่โครงการ	- ตลอดระยะดำเนินการ	- บริษัท อมตะซิตี้ ระยอง จำกัด

ตารางที่ 7.2.1 (ต่อ) มาตรการป้องกันและแก้ไขผลกระทบสิ่งแวดล้อม มาตรการทั่วไป (ระยะก่อสร้างและระยะดำเนินการ)

โครงการนิคมอุตสาหกรรมอมตะซิตี้ ระยอง (ส่วนขยาย) ระยะที่ 6 ของบริษัท อมตะซิตี้ ระยอง จำกัด

องค์ประกอบทางสิ่งแวดล้อม และคุณค่าต่างๆ	มาตรการป้องกันและแก้ไขผลกระทบสิ่งแวดล้อม	สถานที่ดำเนินการ	ระยะเวลาดำเนินการ	ผู้รับผิดชอบ
3. สุขภาพ (ต่อ)	- กรณีต้นไม้ในพื้นที่สีเขียวตายจะปลูกทดแทนภายใน 30 วัน และมีการบำรุงรักษาให้มีอัตราการเจริญเติบโตที่รวดเร็วเพื่อให้สามารถใช้ประโยชน์ในการป้องกันลมและลดฝุ่นละออง	- พื้นที่โครงการ	- เมื่อเริ่มพัฒนาโครงการและตลอดช่วงดำเนินการ	- บริษัท อมตะซิตี้ ระยอง จำกัด

หมายเหตุ : ระบุแนบท้ายสัญญาให้บริษัทรับเหมาเป็นผู้ดำเนินการ และบริษัท อมตะซิตี้ ระยอง จำกัด เป็นผู้รับผิดชอบมาตรการฯ จะต้องกำกับดูแลให้บริษัทรับเหมาปฏิบัติตามมาตรการทั้งหมดอย่างเคร่งครัด

ตารางที่ 7.2.2 มาตรการป้องกันและแก้ไขผลกระทบสิ่งแวดล้อม (ระยะก่อสร้าง)

โครงการนิคมอุตสาหกรรมอมตะซิตี้ ระยอง (ส่วนขยาย) ระยะที่ 6 ของบริษัท อมตะซิตี้ ระยอง จำกัด

องค์ประกอบทางสิ่งแวดล้อม และคุณค่าต่างๆ	มาตรการป้องกันและแก้ไขผลกระทบสิ่งแวดล้อม	สถานที่ดำเนินการ	ระยะเวลาดำเนินการ	ผู้รับผิดชอบ
1. ลักษณะภูมิประเทศและธรณีวิทยา	- กำหนดขอบเขตบริเวณที่จะปรับสภาพพื้นที่เพื่อการก่อสร้างให้ชัดเจน และกำหนดให้มีการเปิดหน้าดินเฉพาะบริเวณที่จำเป็น หากมีการเปิดหน้าดินเป็นบริเวณกว้างโครงการต้องบดอัดชั้นดินให้แน่น	- พื้นที่โครงการ	- ตลอดระยะก่อสร้าง	- บริษัท อมตะซิตี้ ระยอง จำกัด
	- ปลุกหญ้าหรือพืชคลุมดินบริเวณพื้นที่ลาดชัน ดาดคอนกรีตหรือบดอัดดินเพื่อป้องกันการพังทลายของดิน	- พื้นที่โครงการ	- ตลอดระยะก่อสร้าง	- บริษัท อมตะซิตี้ ระยอง จำกัด
2. คุณภาพอากาศ	- ฉีดพรมน้ำบริเวณถนนทางเข้าพื้นที่โครงการและบริเวณพื้นที่ก่อสร้างเพื่อลดการฟุ้งกระจายของฝุ่นอย่างน้อยวันละ 2 ครั้ง (เช้า-บ่าย)	- พื้นที่โครงการ	- ตลอดระยะก่อสร้าง	- บริษัท อมตะซิตี้ ระยอง จำกัด
	- ให้มีบ่อล้างล้อรถบรรทุกก่อนออกจากพื้นที่โครงการและให้มีผ้าใบหรือพลาสติกคลุมวัสดุที่อาจมีการฟุ้งกระจายอย่างมิดชิดในระหว่างการขนส่ง	- พื้นที่โครงการ	- ตลอดระยะก่อสร้าง	- บริษัท อมตะซิตี้ ระยอง จำกัด
	- ตรวจสอบและบำรุงรักษาเครื่องจักรและเครื่องยนต์ต่าง ๆ เพื่อลดปริมาณควันเสีย	- พื้นที่โครงการ	- ตลอดระยะก่อสร้าง	- บริษัท อมตะซิตี้ ระยอง จำกัด
	- ห้ามเผาทำลายเศษวัสดุก่อสร้าง ขยะมูลฝอยหรือวัสดุอื่น ๆ ที่เกิดจากการอุปโภค-บริโภค	- พื้นที่โครงการ	- ตลอดระยะก่อสร้าง	- บริษัท อมตะซิตี้ ระยอง จำกัด
3. คุณภาพน้ำ	- โครงการต้องกำหนดให้บริษัทรับเหมาจัดเตรียมห้องส้วมที่ถูกสุขลักษณะและเพียงพอต่อจำนวนคนงานตามกฎหมายกำหนด และประสานงานให้หน่วยงานที่ได้รับอนุญาตเข้ามาสูบล้างชักโครกเพื่อนำไปกำจัด	- พื้นที่โครงการ	- ตลอดระยะก่อสร้าง	- บริษัท อมตะซิตี้ ระยอง จำกัด
	- ห้ามทิ้งขยะมูลฝอยหรือเศษวัสดุก่อสร้างลงแหล่งน้ำหรือทางน้ำสาธารณะ	- พื้นที่โครงการ	- ตลอดระยะก่อสร้าง	- บริษัท อมตะซิตี้ ระยอง จำกัด
	- ห้ามล้างทำความสะอาดอุปกรณ์ เครื่องมือ เครื่องจักรสำหรับการก่อสร้างในแหล่งน้ำหรือทางน้ำสาธารณะ	- พื้นที่โครงการ	- ตลอดระยะก่อสร้าง	- บริษัท อมตะซิตี้ ระยอง จำกัด
	- บริเวณพื้นที่สำหรับการล้างอุปกรณ์ เครื่องมือ เครื่องจักรสำหรับการก่อสร้างและล้อรถบรรทุกขนส่งในพื้นที่ก่อสร้างให้รวบรวมน้ำทิ้งลงสู่อ่างกักเก็บ	- พื้นที่โครงการ	- ตลอดระยะก่อสร้าง	- บริษัท อมตะซิตี้ ระยอง จำกัด

ตารางที่ 7.2.2 (ต่อ) มาตรการป้องกันและแก้ไขผลกระทบสิ่งแวดล้อม (ระยะก่อสร้าง)

โครงการนิคมอุตสาหกรรมอมตะซิตี้ ระยอง (ส่วนขยาย) ระยะที่ 6 ของบริษัท อมตะซิตี้ ระยอง จำกัด

องค์ประกอบทางสิ่งแวดล้อม และคุณค่าต่างๆ	มาตรการป้องกันและแก้ไขผลกระทบสิ่งแวดล้อม	สถานที่ดำเนินการ	ระยะเวลาดำเนินการ	ผู้รับผิดชอบ
4. น้ำใช้	- กำหนดและควบคุมให้บริษัทรับเหมา ใช้น้ำใช้ตามที่กำหนดไว้ในรายงานการประเมินผลกระทบสิ่งแวดล้อม โดยไม่ใช้น้ำจากระบบประปาชุมชน	- พื้นที่โครงการ	- ตลอดระยะก่อสร้าง	- บริษัท อมตะซิตี้ ระยอง จำกัด
5. เสียง	<p>1) การควบคุมแหล่งกำเนิด :</p> <ul style="list-style-type: none"> - ดับเครื่องยนต์ทุกครั้งเมื่อไม่มีการใช้งานหรือจอด - ห้ามไม่ให้มีการเร่งเครื่องทำให้เกิดเสียงดัง - การเดินเครื่องจักรกลหนักที่มีเสียงดังต้องดำเนินการให้แล้วเสร็จโดยเร็ว - ดูแลรักษาเครื่องมือ เครื่องจักร และอุปกรณ์การก่อสร้างให้อยู่ในสภาพดีอยู่ตลอดเวลา และเมื่อพบว่ามีเสียงดังผิดปกติจากชิ้นส่วนของอุปกรณ์ใดให้ทำการแก้ไขปรับปรุงในทันที - เลือกใช้เครื่องมืออุปกรณ์ เครื่องจักร และวิธีการก่อสร้างที่ก่อให้เกิดเสียงและความสั่นสะเทือนน้อยที่สุด และหลีกเลี่ยงการใช้เครื่องจักรที่มีเสียงดังพร้อมกัน <p>2) การควบคุมทางผ่านของเสียง :</p> <ul style="list-style-type: none"> - ติดตั้งวัสดุปิดคลุมหรือที่ครอบแหล่งกำเนิดเสียงเพื่อลดทอนเสียง เช่น กำแพงกันเสียงซึ่งเป็นวัสดุ Metal Sheet หรือวัสดุอื่น ๆ ที่สามารถลดเสียงได้เป็นต้น <p>3) การควบคุมที่ผู้สัมผัสเสียง :</p> <ul style="list-style-type: none"> - เลือกอุปกรณ์ป้องกันอันตรายต่อหูที่ได้มาตรฐานและตรวจสอบอุปกรณ์ป้องกันเสียงให้อยู่ในสภาพดีพร้อมใช้งาน - อบรมให้ความรู้เกี่ยวกับการใช้งานอุปกรณ์ป้องกันเสียงอย่างถูกต้อง และตระหนักต่อผลกระทบที่อาจเกิดขึ้น - ควบคุมระดับเสียงที่คนงานก่อสร้างได้รับเฉลี่ยตลอดการทำงานตามกฎหมายที่เกี่ยวข้อง 	- พื้นที่โครงการ	- ตลอดระยะก่อสร้าง	- บริษัท อมตะซิตี้ ระยอง จำกัด

ตารางที่ 7.2.2 (ต่อ) มาตรการป้องกันและแก้ไขผลกระทบสิ่งแวดล้อม (ระยะก่อสร้าง)

โครงการนิคมอุตสาหกรรมอมตะซิตี้ ระยอง (ส่วนขยาย) ระยะที่ 6 ของบริษัท อมตะซิตี้ ระยอง จำกัด

องค์ประกอบทางสิ่งแวดล้อม และคุณค่าต่างๆ	มาตรการป้องกันและแก้ไขผลกระทบสิ่งแวดล้อม	สถานที่ดำเนินการ	ระยะเวลาดำเนินการ	ผู้รับผิดชอบ
5. เสียง (ต่อ)	4) การบริหารจัดการ : - กำหนดช่วงเวลาในการก่อสร้างสำหรับกิจกรรมที่ก่อให้เกิดเสียงดัง และ แรงสั่นสะเทือนระหว่างเวลา 08.00-17.00 น. เพื่อไม่ให้รบกวนประชาชนที่พักอาศัย โดยรอบโครงการ - การก่อสร้างกิจกรรมใดที่ก่อให้เกิดเสียงดังในระดับสูงต้องแจ้งให้สถาน ประกอบการ ประชาชนที่พักอาศัยบริเวณประชิดรับทราบก่อนดำเนินการ	- พื้นที่โครงการ	- ตลอดระยะก่อสร้าง	- บริษัท อมตะซิตี้ ระยอง จำกัด
	- ประชาสัมพันธ์แผนงานการก่อสร้างที่มีกิจกรรมที่อาจก่อให้เกิดเสียงดังให้กับ ชุมชนใกล้เคียงได้รับทราบก่อนที่จะมีการดำเนินการก่อสร้าง	- พื้นที่โครงการ	- ตลอดระยะก่อสร้าง	- บริษัท อมตะซิตี้ ระยอง จำกัด
	- จัดเจ้าหน้าที่ประชาสัมพันธ์เข้าไปพบปะบ้านระยะประชิดหรือชุมชนที่อยู่ใกล้ พื้นที่ก่อสร้างอย่างน้อยเดือนละ 1 ครั้ง เพื่อสอบถามผลกระทบและทำการแก้ไข โดยทันที	- พื้นที่โครงการ	- ตลอดระยะก่อสร้าง	- บริษัท อมตะซิตี้ ระยอง จำกัด
	- จัดให้มีระบบรับเรื่องร้องเรียนและแนวทางการสอบถาม เพื่อค้นหาข้อเท็จจริง สาเหตุ และกำหนดแนวทางแก้ไขปัญหา	- พื้นที่โครงการ	- ตลอดระยะก่อสร้าง	- บริษัท อมตะซิตี้ ระยอง จำกัด
	- ตรวจสอบบำรุงรักษาหรือตรวจสอบสภาพเครื่องยนต์/เครื่องจักรที่ใช้ในการก่อสร้าง ตามระยะเวลาการใช้งานเครื่องจักรที่กำหนดไว้	- พื้นที่โครงการ	- ตลอดระยะก่อสร้าง	- บริษัท อมตะซิตี้ ระยอง จำกัด
6. การคมนาคมขนส่ง	- จัดให้มีเจ้าหน้าที่เพื่ออำนวยความสะดวกและดูแลการเข้า-ออกของรถบรรทุก ต่าง ๆ บริเวณทางเข้า-ออกของโครงการ	- พื้นที่โครงการ	- ตลอดระยะก่อสร้าง	- บริษัท อมตะซิตี้ ระยอง จำกัด
	- จัดระบบและทิศทางการจราจรในพื้นที่ก่อสร้างให้เป็นระเบียบ	- พื้นที่โครงการ	- ตลอดระยะก่อสร้าง	- บริษัท อมตะซิตี้ ระยอง จำกัด
	- กำหนดให้งดการขนส่งวัสดุอุปกรณ์ต่าง ๆ ในช่วงเวลาเร่งด่วนหรือช่วงที่มี การจราจรหนาแน่น	- พื้นที่โครงการ	- ตลอดระยะก่อสร้าง	- บริษัท อมตะซิตี้ ระยอง จำกัด
	- กำหนดให้พนักงานขับรถบรรทุกปฏิบัติตามกฎจราจรอย่างเคร่งครัด	- ตลอดเส้นทางขนส่ง	- ตลอดระยะก่อสร้าง	- บริษัท อมตะซิตี้ ระยอง จำกัด

ตารางที่ 7.2.2 (ต่อ) มาตรการป้องกันและแก้ไขผลกระทบสิ่งแวดล้อม (ระยะก่อสร้าง)

โครงการนิคมอุตสาหกรรมอมตะซิตี้ ระยอง (ส่วนขยาย) ระยะที่ 6 ของบริษัท อมตะซิตี้ ระยอง จำกัด

องค์ประกอบทางสิ่งแวดล้อม และคุณค่าต่างๆ	มาตรการป้องกันและแก้ไขผลกระทบสิ่งแวดล้อม	สถานที่ดำเนินการ	ระยะเวลาดำเนินการ	ผู้รับผิดชอบ
6. การคมนาคมขนส่ง (ต่อ)	- ห้ามรถบรรทุกขนส่งวัสดุก่อสร้างมีน้ำหนักบรรทุกเกินกว่าที่กฎหมายกำหนด	- พื้นที่โครงการและ ตลอดเส้นทางขนส่ง	- ตลอดระยะก่อสร้าง	- บริษัท อมตะซิตี้ ระยอง จำกัด
	- กรณีที่มีเศษวัสดุก่อสร้าง เช่น ดิน ทรายร่วงหล่นบนพื้นที่ถนนที่เป็นเส้นทาง ขนส่งหรือภายในพื้นที่โครงการ ผู้รับเหมาก่อสร้างต้องให้คนงานทำการเก็บวัสดุ ก่อสร้างขึ้นมาทันที รวมทั้งทำความสะอาดพื้นที่ให้เรียบร้อย เพื่อไม่ให้กีดขวาง เส้นทางและป้องกันอุบัติเหตุ ทั้งนี้ต้องคำนึงถึงความปลอดภัยของคนงานด้วย	- พื้นที่โครงการและ ตลอดเส้นทางขนส่ง	- ตลอดระยะก่อสร้าง	- บริษัท อมตะซิตี้ ระยอง จำกัด
	- กรณีที่ถนนสาธารณะเกิดความเสียหายจากรถบรรทุกขนส่งให้โครงการ แจ้งหน่วยงานที่รับผิดชอบโดยเร็ว และให้โครงการซ่อมแซมทางหลวงให้มีสภาพ ดังเดิมโดยเร็ว	- ตลอดเส้นทางขนส่ง	- ตลอดระยะก่อสร้าง	- บริษัท อมตะซิตี้ ระยอง จำกัด
	- ประชาสัมพันธ์ให้ผู้ที่ใช้เส้นทางบนถนนสาธารณะให้เพิ่มความระมัดระวังการใช้ เส้นทางในช่วงที่โครงการขนส่งเข้าออกพื้นที่โครงการ	- ตลอดเส้นทางขนส่ง	- ตลอดระยะก่อสร้าง	- บริษัท อมตะซิตี้ ระยอง จำกัด
	- จำกัดความเร็วของยานพาหนะภายในพื้นที่โครงการ กำหนดความเร็วไว้ไม่เกิน 40 กิโลเมตร/ชั่วโมง โดยจัดให้มีสัญญาณเตือนการใช้ความเร็วในการขับขี่ ภายในโครงการ บริเวณเข้าออกพื้นที่โครงการ และทางแยกต่าง ๆ สำหรับ ถนนสาธารณะกำหนดให้ควบคุมความเร็วของรถไม่เกินที่กฎหมายกำหนดตาม กฎกระทรวงฉบับที่ 2 หรือกฎหมายที่เกี่ยวข้อง	- ตลอดเส้นทางขนส่ง	- ตลอดระยะก่อสร้าง	- บริษัท อมตะซิตี้ ระยอง จำกัด
7. การจัดการกากของเสีย	- จัดให้มีภาชนะรองรับที่มีฝาปิดมิดชิดตั้งกระจายอยู่ในพื้นที่ก่อสร้างอย่าง เพียงพอ พร้อมทั้งติดต่อหน่วยงานท้องถิ่นทำการเก็บขนและกำจัดตามหลัก สุขาภิบาล	- พื้นที่โครงการ	- ตลอดระยะก่อสร้าง	- บริษัท อมตะซิตี้ ระยอง จำกัด
	- แยกขยะที่เกิดจากการก่อสร้างและขยะจากกิจกรรมต่าง ๆ ของคนงาน ออกจากกัน	- พื้นที่โครงการ	- ตลอดระยะก่อสร้าง	- บริษัท อมตะซิตี้ ระยอง จำกัด
	- จัดให้มีคนงานที่รับผิดชอบในการเก็บรวบรวมกากของเสีย/ขยะมูลฝอยให้เป็น ระเบียบอย่างน้อยวันละ 1 ครั้ง	- พื้นที่โครงการ	- ตลอดระยะก่อสร้าง	- บริษัท อมตะซิตี้ ระยอง จำกัด

ตารางที่ 7.2.2 (ต่อ) มาตรการป้องกันและแก้ไขผลกระทบสิ่งแวดล้อม (ระยะก่อสร้าง)

โครงการนิคมอุตสาหกรรมอมตะซิตี้ ระยอง (ส่วนขยาย) ระยะที่ 6 ของบริษัท อมตะซิตี้ ระยอง จำกัด

องค์ประกอบทางสิ่งแวดล้อม และคุณค่าต่างๆ	มาตรการป้องกันและแก้ไขผลกระทบสิ่งแวดล้อม	สถานที่ดำเนินการ	ระยะเวลาดำเนินการ	ผู้รับผิดชอบ
7. การจัดการกากของเสีย (ต่อ)	- ขยะจากการก่อสร้างให้จัดกองเก็บรวมกันอย่างเป็นระเบียบเพื่อขาย หรือนำไปใช้ประโยชน์อื่น ๆ ได้ เช่น เศษปูน ดิน สามารถนำไปปรับถมในพื้นที่ก่อสร้างใหม่และเหล็กสามารถนำกลับมาใช้ใหม่ได้	- พื้นที่โครงการ	- ตลอดระยะก่อสร้าง	- บริษัท อมตะซิตี้ ระยอง จำกัด
	- ห้ามทิ้งขยะมูลฝอยลงรางระบายน้ำชั่วคราวหรือทางระบายน้ำสาธารณะหรือแหล่งน้ำธรรมชาติเด็ดขาด	- พื้นที่โครงการ	- ตลอดระยะก่อสร้าง	- บริษัท อมตะซิตี้ ระยอง จำกัด
8. การระบายน้ำและป้องกันน้ำท่วม	- จัดทำรางระบายน้ำชั่วคราวเพื่อระบายน้ำฝนจากบริเวณพื้นที่โครงการ และรวบรวมน้ำชะตะกอนดินจากพื้นที่ก่อสร้างเข้าสู่บ่อตกตะกอนในแต่ละพื้นที่	- พื้นที่โครงการ	- ตลอดระยะก่อสร้าง	- บริษัท อมตะซิตี้ ระยอง จำกัด
9. สังคม-เศรษฐกิจและการมีส่วนร่วม ของประชาชน	- พื้นที่ชุมชนแรงงานก่อสร้าง (ซึ่งอยู่นอกพื้นที่นิคมฯ) บริษัทรับเหมาจะต้องควบคุมดูแลชุมชนแรงงานไม่ให้ก่อปัญหาการลักทรัพย์ ยาเสพติด การพนัน โดยวางกฎระเบียบและการลงโทษ และประสานงานกับเจ้าหน้าที่ท้องถิ่น	- พื้นที่ก่อสร้างและ ชุมชนแรงงาน	- ตลอดระยะก่อสร้าง	- บริษัท อมตะซิตี้ ระยอง จำกัด
	- จัดสวัสดิการต่าง ๆ ให้ชุมชนแรงงานก่อสร้างในโครงการ เช่น น้ำดื่ม น้ำใช้ การรักษาพยาบาลให้เพียงพอ	- พื้นที่ก่อสร้างและ ชุมชนแรงงาน	- ตลอดระยะก่อสร้าง	- บริษัท อมตะซิตี้ ระยอง จำกัด
	- พิจารณารับคนงานในท้องถิ่นที่มีความสามารถเหมาะสมตามเกณฑ์กำหนด เข้าทำงานเป็นอันดับแรก เพื่อสร้างความสัมพันธ์ที่ดีระหว่างชุมชนและโครงการ รวมทั้งเป็นการสร้างงานให้กับประชาชนในท้องถิ่น โดยแนบไว้พร้อมกับสัญญาว่าจ้างบริษัทรับเหมา	- พื้นที่ก่อสร้าง	- ตลอดระยะก่อสร้าง	- บริษัท อมตะซิตี้ ระยอง จำกัด
	- จัดทำขั้นตอนการรับเรื่องร้องเรียนจากชุมชน ดังรูปที่ 5 และจัดทำบันทึกข้อร้องเรียนจากชุมชนโดยรอบอันเนื่องมาจากกิจกรรมการก่อสร้างโครงการ พร้อมสรุปผลการแก้ไขปัญหา ทั้งนี้ให้ทบทวนถึงสาเหตุของปัญหาและแนวทางการป้องกันการเกิดซ้ำเป็นประจำ	- พื้นที่ก่อสร้างและ พื้นที่โครงการ	- ตลอดระยะก่อสร้าง	- บริษัท อมตะซิตี้ ระยอง จำกัด

ตารางที่ 7.2.2 (ต่อ) มาตรการป้องกันและแก้ไขผลกระทบสิ่งแวดล้อม (ระยะก่อสร้าง)

โครงการนิคมอุตสาหกรรมอมตะซิตี้ ระยอง (ส่วนขยาย) ระยะที่ 6 ของบริษัท อมตะซิตี้ ระยอง จำกัด

องค์ประกอบทางสิ่งแวดล้อม และคุณค่าต่างๆ	มาตรการป้องกันและแก้ไขผลกระทบสิ่งแวดล้อม	สถานที่ดำเนินการ	ระยะเวลาดำเนินการ	ผู้รับผิดชอบ
9. สังคม-เศรษฐกิจและการมีส่วนร่วม ของประชาชน (ต่อ)	<p>- ทำการเผยแพร่ข้อมูลข่าวสารของโครงการในช่วงก่อสร้างเพื่อสร้าง ความรู้ ความเข้าใจ และแจ้งความก้าวหน้าของการดำเนินการให้กับชุมชนรับทราบ โดย</p> <p>* ปรีกษาหารือร่วมกับชุมชนโดยการเข้าพบกลุ่มเป้าหมายโดยตรง เช่น ประชาชน ผู้นำชุมชน และหน่วยงานการปกครองส่วนท้องถิ่น เพื่อชี้แจงและให้ข้อมูลข่าวสารในประเด็นที่ชาวบ้านยังมีความวิตกกังวลและรับฟังความคิดเห็นจากชุมชนเพื่อใช้ในการวางแผนสร้างความรู้ความเข้าใจแก่ชุมชน</p> <p>* ติดป้ายประกาศประจำหมู่บ้านหรือบริเวณจุดศูนย์รวมของชุมชน เพื่อนำเสนอข้อมูลข่าวสารเกี่ยวกับสถานการณ์ต่าง ๆ ของโครงการและผลการตรวจวัดคุณภาพสิ่งแวดล้อมต่อชุมชน รวมถึงความก้าวหน้าของกิจกรรมก่อสร้าง และผลการปฏิบัติตามมาตรการป้องกันและแก้ไขผลกระทบสิ่งแวดล้อม และ มาตรการติดตามตรวจสอบผลกระทบสิ่งแวดล้อมช่วงก่อสร้าง</p> <p>* จัดให้มีการพาผู้นำชุมชนหรือกลุ่มผู้สนใจเข้าเยี่ยมชมหรือศึกษาดูงาน โครงการ เพื่อให้เห็นสภาพการจัดการด้านสิ่งแวดล้อมที่แท้จริงและตอบข้อสงสัย เพื่อคลายความวิตกกังวลของชุมชน รวมถึงกิจกรรมการศึกษาดูงานความก้าวหน้าของการก่อสร้างโครงการ</p> <p>* ตั้งกล่องรับฟังความคิดเห็นของประชาชนในชุมชน เพื่ออำนวยความสะดวกของชุมชน และมีเจ้าหน้าที่ของโครงการไปรับเพื่อนำกลับมาวางแผนการพัฒนา ปรับปรุงและแก้ไขจากข้อเสนอแนะของชุมชนในช่วงก่อสร้าง</p>	- พื้นที่ก่อสร้างและพื้นที่โครงการ	- ตลอดระยะก่อสร้าง	- บริษัท อมตะซิตี้ ระยอง จำกัด
10. อาชีวอนามัยและความปลอดภัย	- บริษัทฯ จะต้องพิจารณาการจัดการด้านความปลอดภัยของผู้รับเหมาก่อสร้าง โดยระบุในสัญญาว่าจ้างระหว่างบริษัทฯ และผู้รับเหมาก่อสร้างให้ครอบคลุมถึงวิธีการคุ้มครองความปลอดภัย และสุขภาพอนามัยคนงานที่ปฏิบัติงานในโครงการ โดยต้องเป็นบริษัทรับเหมาก่อสร้างที่ถูกต้องตามกฎหมาย และมีประสบการณ์ในงานก่อสร้าง	- พื้นที่โครงการ	- ตลอดระยะก่อสร้าง	- บริษัท อมตะซิตี้ ระยอง จำกัด

ตารางที่ 7.2.2 (ต่อ) มาตรการป้องกันและแก้ไขผลกระทบสิ่งแวดล้อม (ระยะก่อสร้าง)

โครงการนิคมอุตสาหกรรมอมตะซิตี้ ระยอง (ส่วนขยาย) ระยะที่ 6 ของบริษัท อมตะซิตี้ ระยอง จำกัด

องค์ประกอบทางสิ่งแวดล้อม และคุณค่าต่างๆ	มาตรการป้องกันและแก้ไขผลกระทบสิ่งแวดล้อม	สถานที่ดำเนินการ	ระยะเวลาดำเนินการ	ผู้รับผิดชอบ
10. อาชีวอนามัยและความปลอดภัย (ต่อ)	* สามารถจัดทาคมนงานที่ปฏิบัติงานได้เพียงพอต่อการดำเนินงานของโครงการ โดยต้องพิจารณาคมนงานท้องถิ่นเข้ามาทำงานเป็นลำดับแรก และมีสัดส่วน คมนงานท้องถิ่นให้มากที่สุดเท่าที่สามารถจะกระทำได้ * มีการจัดสวัสดิการให้แก่คมนงานตามกฎหมายว่าด้วยการจัดสวัสดิการ ในสถานประกอบกิจการ พ.ศ. 2548 กฎกระทรวง ฉบับที่ 63 (พ.ศ. 2551) ออกตามความในพระราชบัญญัติควบคุมอาคาร พ.ศ. 2522 และกฎหมายอื่น ๆ ที่เกี่ยวข้อง	- พื้นที่โครงการ	- ตลอดระยะก่อสร้าง	- บริษัท อมตะซิตี้ ระยอง จำกัด
	- ตรวจสอบและควบคุมดูแลให้ผู้รับเหมาใช้อุปกรณ์ป้องกันอันตรายส่วนบุคคล อย่างถูกต้องและเหมาะสมกับประเภทของงาน	- พื้นที่โครงการ	- ก่อนเริ่มดำเนินการ ก่อสร้าง	- บริษัท อมตะซิตี้ ระยอง จำกัด
	- กำหนดขอบเขตและจัดทำแนวรั้วของบริเวณพื้นที่ก่อสร้างให้ชัดเจน พร้อมทั้ง กำหนดจุดเข้า-ออก	- พื้นที่โครงการ	- ตลอดระยะก่อสร้าง	- บริษัท อมตะซิตี้ ระยอง จำกัด
	- จัดทำป้ายเตือนหรือสัญลักษณ์เพื่อการปฏิบัติงานที่ปลอดภัยในบริเวณ ที่จำเป็น เช่น “เขตก่อสร้าง” “ลดความเร็วรถยนต์” “เขตสวมหมวกนิรภัย” เป็นต้น	- พื้นที่โครงการ	- ตลอดระยะก่อสร้าง	- บริษัท อมตะซิตี้ ระยอง จำกัด
	- จัดให้มีเจ้าหน้าที่ตรวจสอบวิธีการปฏิบัติงาน สภาพของเครื่องจักร อุปกรณ์ รวมทั้งสภาพแวดล้อมในการทำงานเพื่อให้ปฏิบัติงานอย่างปลอดภัย	- พื้นที่โครงการ	- ตลอดระยะก่อสร้าง	- บริษัท อมตะซิตี้ ระยอง จำกัด
	- จัดให้มีอุปกรณ์สำหรับการปฐมพยาบาล พยาบาลประจำ รวมทั้งเตรียมรถ สำหรับจัดส่งผู้บาดเจ็บในกรณีเกิดอุบัติเหตุรุนแรง เพื่อนำส่งไปยังสถานพยาบาล บริเวณใกล้เคียง	- พื้นที่โครงการ	- ตลอดระยะก่อสร้าง	- บริษัท อมตะซิตี้ ระยอง จำกัด
11. สาธารณสุข	- กำหนดให้ผู้รับเหมาต้องดำเนินการให้คมนงานทุกคนตรวจสอบสุขภาพพื้นฐาน ก่อนเข้าทำงาน รวมถึงกำหนดมาตรการและแนวทางควบคุมโรคติดต่อ โดยละเอียด	- พื้นที่โครงการ	- ตลอดระยะก่อสร้าง	- บริษัท อมตะซิตี้ ระยอง จำกัด
	- ให้ความรู้และคำแนะนำกับคมนงานก่อสร้างในการป้องกันโรคติดต่อรวมถึง ระวังโรคด้านสุขบัญญัติ โดยให้ความร่วมมือกับหน่วยงานสาธารณสุขในพื้นที่	- พื้นที่โครงการ	- ตลอดระยะก่อสร้าง	- บริษัท อมตะซิตี้ ระยอง จำกัด

ตารางที่ 7.2.3 มาตรการป้องกันและแก้ไขผลกระทบสิ่งแวดล้อม (ระยะดำเนินการ)

โครงการนิคมอุตสาหกรรมอมตะซิตี้ ระยอง (ส่วนขยาย) ระยะที่ 6 ของบริษัท อมตะซิตี้ ระยอง จำกัด

องค์ประกอบทางสิ่งแวดล้อม และคุณค่าต่างๆ	มาตรการป้องกันและแก้ไขผลกระทบสิ่งแวดล้อม	สถานที่ดำเนินการ	ระยะเวลาดำเนินการ	ผู้รับผิดชอบ
1. การคัดเลือกโรงงานอุตสาหกรรม ที่เข้ามาตั้งในโครงการ	- กลุ่มอุตสาหกรรมเป้าหมายที่สามารถเข้ามาตั้งในพื้นที่โครงการ ได้แก่ 1) กลุ่มเกษตรกรรมและผลิตผลทางการเกษตร 2) กลุ่มเซรามิคและโลหะขั้นกลาง/ปลาย 3) กลุ่มอุตสาหกรรมเบา 4) กลุ่มผลิตภัณฑ์โลหะ เครื่องจักร และอุปกรณ์ขนส่ง 5) กลุ่มอุตสาหกรรมอิเล็กทรอนิกส์และเครื่องใช้ไฟฟ้า 6) กลุ่มเคมีภัณฑ์ กระดาษ และพลาสติก 7) กลุ่มบริการสาธารณูปโภค 8) กลุ่มอุตสาหกรรมผลิตเชื้อเพลิงขยะ (เชื้อเพลิง RDF) 9) กลุ่มอุตสาหกรรมผลิตแบตเตอรี่สำหรับรถยนต์ Hybrid, Battery Electric Vehicles (BEV) และ Plug-in Hybrid Electric Vehicles (PHEV) เช่น ลิเทียมไอออน (Lithium ion battery) เป็นต้น 10) โรงไฟฟ้าพลังงานความร้อนที่ใช้ก๊าซธรรมชาติ	- พื้นที่โครงการ	- ขั้นตอนการขออนุญาต เข้ามาใช้พื้นที่โครงการ	- บริษัท อมตะซิตี้ ระยอง จำกัด
	- กลุ่มอุตสาหกรรมที่ห้ามตั้ง ได้แก่ 1) โรงงานเกี่ยวกับกระดูกสัตว์ 2) โรงงานผลิตเยื่อกระดาษจากไม้ เศษผ้า หรือเส้นใย 3) โรงงานอุตสาหกรรมคลอ-แอลคาไลน์ (Chlor-Alkaline Industry) ที่ใช้โซเดียมคลอไรด์ (NaCl) เป็นวัตถุดิบในการผลิตโซเดียมคาร์บอเนต (Na ₂ CO ₃) โซเดียมไฮดรอกไซด์ (NaOH) กรดไฮโดรคลอริก (HCl) คลอรีน (Cl ₂) โซเดียมไฮโปคลอไรต์ (NaOCl) และปูนคลอรีน (Bleaching Powder) 4) โรงงานผลิตสารออกฤทธิ์หรือสารที่ใช้ป้องกันหรือกำจัดศัตรูพืชหรือสัตว์ โดยกระบวนการทางเคมี 5) โรงงานผลิต ดัดแปลง ซ่อมแซมวัตถุระเบิด 6) โรงกลั่นปิโตรเลียมหรือโรงแยกก๊าซธรรมชาติ	- พื้นที่โครงการ	- ขั้นตอนการขออนุญาต เข้ามาใช้พื้นที่โครงการ	- บริษัท อมตะซิตี้ ระยอง จำกัด

ตารางที่ 7.2.3 (ต่อ) มาตรการป้องกันและแก้ไขผลกระทบสิ่งแวดล้อม (ระยะดำเนินการ)

โครงการนิคมอุตสาหกรรมอมตะซิตี้ ระยอง (ส่วนขยาย) ระยะที่ 6 ของบริษัท อมตะซิตี้ ระยอง จำกัด

องค์ประกอบทางสิ่งแวดล้อม และคุณค่าต่างๆ	มาตรการป้องกันและแก้ไขผลกระทบสิ่งแวดล้อม	สถานที่ดำเนินการ	ระยะเวลาดำเนินการ	ผู้รับผิดชอบ
1. การคัดเลือกโรงงานอุตสาหกรรม ที่เข้ามาตั้งในโครงการ (ต่อ)	7) โรงไฟฟ้าพลังงานความร้อนที่ใช้ถ่านหินเป็นเชื้อเพลิง 8) โรงงานผลิตซีเมนต์ 9) โรงงานผลิตโลหะในขั้นต้น 10) โรงงานผลิตถ่านไฟฉายและแบตเตอรี่ที่ผลิตจากกรดตะกั่ว/ตะกั่วกรด 11) โรงงานผลิตหลอดฟลูออเรสเซนต์ 12) โรงงานรับซื้อหม้อแบตเตอรี่เก่าเพื่อนำมาหลอมใหม่ 13) โรงงานผลิตโซดาแอช 14) โรงงานเกี่ยวกับหนังสัตว์ และฟอกย้อมสีหนังสัตว์ 15) โรงงานฟอกและย้อมสีผ้าหรือสิ่งทอ	- พื้นที่โครงการ	- ขั้นตอนการขออนุญาต เข้ามาใช้พื้นที่โครงการ	- บริษัท อมตะซิตี้ ระยอง จำกัด
	- หากโครงการต้องการเปลี่ยนแปลงประเภทหรือรับโรงงานที่ไม่ใช่กลุ่มอุตสาหกรรม เป้าหมาย ต้องเสนอรายละเอียด ประเภท ลักษณะ กระบวนการผลิต มลพิษ และระบบการจัดการสิ่งแวดล้อมของโรงงานนั้น ๆ ให้สำนักงานนโยบายและ แผนทรัพยากรธรรมชาติและสิ่งแวดล้อม เพื่อนำเสนอคณะกรรมการผู้ชำนาญการฯ พิจารณาก่อนดำเนินการเปลี่ยนแปลงหรือรับพิจารณาประเภทอุตสาหกรรมนั้น เข้ามาในโครงการ	- พื้นที่โครงการ	- ตลอดระยะดำเนินการ	- บริษัท อมตะซิตี้ ระยอง จำกัด
	- พิจารณาคัดเลือกโรงงานอุตสาหกรรมที่อยู่ในกลุ่มอุตสาหกรรมเป้าหมายจะตั้ง ในพื้นที่โครงการให้สอดคล้องตามเกณฑ์ที่กำหนด ดังนี้ 1) เป็นโรงงานที่มีปริมาณสารพิษที่ปล่อยออกมาจากโรงงานไม่เกินกว่า ค่ากำหนดของโครงการนิคมอุตสาหกรรมแห่งประเทศไทย กระทรวงทรัพยากร ธรรมชาติและสิ่งแวดล้อม กระทรวงอุตสาหกรรม และกฎหมายที่เกี่ยวข้อง ๆ 2) เป็นโรงงานอุตสาหกรรมที่ได้รับการส่งเสริมการลงทุน จากสำนักงาน คณะกรรมการส่งเสริมการลงทุน (BOI)	- พื้นที่โครงการ	- ขั้นตอนการขออนุญาต เข้ามาใช้พื้นที่โครงการ	- บริษัท อมตะซิตี้ ระยอง จำกัด

ตารางที่ 7.2.3 (ต่อ) มาตรการป้องกันและแก้ไขผลกระทบสิ่งแวดล้อม (ระยะดำเนินการ)

โครงการนิคมอุตสาหกรรมอมตะซิตี้ ระยอง (ส่วนขยาย) ระยะที่ 6 ของบริษัท อมตะซิตี้ ระยอง จำกัด

องค์ประกอบทางสิ่งแวดล้อม และคุณค่าต่างๆ	มาตรการป้องกันและแก้ไขผลกระทบสิ่งแวดล้อม	สถานที่ดำเนินการ	ระยะเวลาดำเนินการ	ผู้รับผิดชอบ
1. การคัดเลือกโรงงานอุตสาหกรรม ที่เข้ามาตั้งในโครงการ (ต่อ)	3) ไม่รับโรงงานอุตสาหกรรมที่มีการปนเปื้อนของโลหะหนักในน้ำเสีย และ โรงงานอุตสาหกรรมที่มีน้ำเสียทางอินทรีย์/เคมีที่ไม่มีระบบบำบัดน้ำเสีย ทางอินทรีย์/เคมีเบื้องต้นภายในโรงงานก่อนที่จะระบายลงสู่ระบบบำบัดน้ำเสีย ส่วนกลางของโครงการ 4) พิจารณาคัดเลือกโรงงานที่ใช้น้ำในกระบวนการผลิตน้อยเป็นลำดับแรก โดยหากเป็นโรงงานที่ใช้น้ำมากจะต้องตรวจสอบการใช้น้ำในภาพรวมมิให้เกินกว่า ที่ขีดความสามารถของโครงการที่นำเสนอในรายงานฯ 5) เป็นโรงงานที่มีการระบายมลพิษไม่เกินกว่าค่าควบคุมอัตราการระบาย มลพิษที่กำหนดในรายงานฯ 6) เป็นโรงงานที่ไม่ก่อปัญหากลิ่นรบกวน โดยกิจกรรมที่ก่อให้เกิดกลิ่นรบกวน โรงงานต้องมีระบบบำบัดกลิ่น และมีระบบการบริหารจัดการไม่ให้เกิดกลิ่น รบกวนได้อย่างมีประสิทธิภาพ	- พื้นที่โครงการ	- ขั้นตอนการขออนุญาต เข้ามาใช้พื้นที่โครงการ	- บริษัท อมตะซิตี้ ระยอง จำกัด
	- โรงงานที่เข้าข่ายต้องจัดทำรายงานการประเมินผลกระทบสิ่งแวดล้อมตาม กฎหมายต้องจัดทำรายงานเสนอต่อสำนักงานนโยบายและแผนทรัพยากร ธรรมชาติและสิ่งแวดล้อม เพื่อพิจารณาและได้รับความเห็นชอบตามขั้นตอน ก่อนดำเนินการ	- พื้นที่โครงการ	- ตลอดระยะดำเนินการ	- บริษัท อมตะซิตี้ ระยอง จำกัด
	- โรงงานที่จะเข้ามาดำเนินการในโครงการก่อนเข้ามาตั้งในพื้นที่โครงการ จะต้องกรอรายละเอียดแบบสำรวจข้อมูลพื้นฐานด้านสิ่งแวดล้อม พร้อมให้ข้อมูลประกอบเกี่ยวกับระบบบำบัดมลพิษของโรงงาน เพื่อให้โครงการ และการนิคมอุตสาหกรรมแห่งประเทศไทยใช้เป็นข้อมูลในการพิจารณาคัดเลือก โรงงานเข้ามาดำเนินการ	- พื้นที่โครงการ	- ขั้นตอนการขออนุญาต เข้ามาใช้พื้นที่โครงการ	- โรงงานรายโรง ภายใต้การกำกับ ดูแลของบริษัท อมตะซิตี้ ระยอง จำกัด
	- โรงงานที่จะเข้ามาดำเนินการในโครงการต้องปฏิบัติตามข้อกำหนด สำหรับ การประกอบกิจการในนิคมฯ	- พื้นที่โครงการ	- ตลอดระยะดำเนินการ	- บริษัท อมตะซิตี้ ระยอง จำกัด

ตารางที่ 7.2.3 (ต่อ) มาตรการป้องกันและแก้ไขผลกระทบสิ่งแวดล้อม (ระยะดำเนินการ)

โครงการนิคมอุตสาหกรรมอมตะซิตี้ ระยอง (ส่วนขยาย) ระยะที่ 6 ของบริษัท อมตะซิตี้ ระยอง จำกัด

องค์ประกอบทางสิ่งแวดล้อม และคุณค่าต่างๆ	มาตรการป้องกันและแก้ไขผลกระทบสิ่งแวดล้อม	สถานที่ดำเนินการ	ระยะเวลาดำเนินการ	ผู้รับผิดชอบ
1. การคัดเลือกโรงงานอุตสาหกรรม ที่เข้ามาตั้งในโครงการ (ต่อ)	- โรงงานผลิตแบตเตอรี่สำหรับรถยนต์ Hybrid, Battery Electric Vehicles (BEV) และ Plug-in Hybrid Electric Vehicles (PHEV) เช่น ลิเทียมไอออน (Lithium ion battery) เป็นต้น ที่จะเข้ามาตั้งภายในพื้นที่โครงการต้องจัดทำรายงานผลกระทบสิ่งแวดล้อมเบื้องต้น (IEE) เสนอให้การนิคมอุตสาหกรรมแห่งประเทศไทย พิจารณาก่อนเริ่มพัฒนาโครงการ	- พื้นที่โครงการ	- ตลอดระยะดำเนินการ	- บริษัท อมตะซิตี้ ระยอง จำกัด
	- โรงงานผลิตเชื้อเพลิงขยะ (เชื้อเพลิง RDF) ที่จะเข้ามาตั้งภายในพื้นที่โครงการต้องดำเนินการให้เป็นไปตามพระราชบัญญัติรักษาความสะอาดและความเป็นระเบียบเรียบร้อยของบ้านเมือง พระราชบัญญัติการสาธารณสุขและกฎหมายอื่น ๆ ที่เกี่ยวข้องให้ครบถ้วน รวมทั้งต้องจัดทำรายงานประเมินผลกระทบสิ่งแวดล้อมเบื้องต้น (IEE) และดำเนินการจัดประชุมรับฟังความคิดเห็น ข้อเสนอแนะ ข้อห่วงกังวลของกลุ่มผู้มีส่วนได้เสียโดยรอบ 5 กิโลเมตร เสนอให้การนิคมอุตสาหกรรมแห่งประเทศไทย พิจารณาก่อนเริ่มพัฒนาโครงการ	- พื้นที่โครงการ	- ตลอดระยะดำเนินการ	- บริษัท อมตะซิตี้ ระยอง จำกัด
	- กำหนดให้โรงงานที่เข้ามาตั้งภายในโครงการทุกโรงงาน ต้องกรอกข้อมูลพื้นฐานของแต่ละโรงงาน และทำการปรับปรุงข้อมูลดังกล่าวให้เป็นปัจจุบันอยู่เสมอ	- โรงงานรายโรง	- ตลอดระยะดำเนินการ	- บริษัท อมตะซิตี้ ระยอง จำกัด
	- หากมีการเปลี่ยนแปลงลักษณะหรือกระบวนการผลิตหรือขยายโรงงาน ให้เจ้าของโรงงานรวบรวมข้อมูลรายละเอียดที่เปลี่ยนแปลงนั้นให้โครงการ และการนิคมอุตสาหกรรมแห่งประเทศไทย พิจารณาเห็นชอบก่อนอนุญาตให้ดำเนินการ	- โรงงานรายโรง	- ตลอดระยะดำเนินการ	- บริษัท อมตะซิตี้ ระยอง จำกัด
	- กำหนดให้โรงงานที่มีการใช้สารอินทรีย์ระเหยง่าย (VOCs) ภายในโรงงาน จะต้องจัดทำข้อมูลชนิดและปริมาณการใช้ของสารอินทรีย์ที่ระเหยง่าย (VOCs) และรายงานต่อการนิคมอุตสาหกรรมแห่งประเทศไทยเพื่อเก็บรวบรวมไว้	- โรงงานรายโรง	- ตลอดระยะดำเนินการ	- บริษัท อมตะซิตี้ ระยอง จำกัด

ตารางที่ 7.2.3 (ต่อ) มาตรการป้องกันและแก้ไขผลกระทบสิ่งแวดล้อม (ระยะดำเนินการ)

โครงการนิคมอุตสาหกรรมอมตะซิตี้ ระยอง (ส่วนขยาย) ระยะที่ 6 ของบริษัท อมตะซิตี้ ระยอง จำกัด

องค์ประกอบทางสิ่งแวดล้อม และคุณค่าต่างๆ	มาตรการป้องกันและแก้ไขผลกระทบสิ่งแวดล้อม	สถานที่ดำเนินการ	ระยะเวลาดำเนินการ	ผู้รับผิดชอบ
2. ทรัพยากรกายภาพ 2.1 คุณภาพอากาศ	1. มลพิษจากพื้นที่อุตสาหกรรม - โรงงานที่เข้ามาดำเนินการในพื้นที่โครงการต้องเสนอข้อมูลแหล่งกำเนิดมลพิษทางอากาศ (ถ้ามี) ต่อโครงการ และการนิคมอุตสาหกรรมแห่งประเทศไทย - โครงการต้องควบคุม ดูแล และจัดสรรอัตราการระบายมลพิษทางอากาศ ได้แก่ ฝุ่นละอองรวม (TSP) ก๊าซซัลเฟอร์ไดออกไซด์ (SO ₂) และก๊าซออกไซด์ของไนโตรเจน (NO _x as NO ₂) ดังรูปที่ 4 ดังนี้ 1) พื้นที่อุตสาหกรรมที่เปิดดำเนินการในระยะที่ 1-5 ขนาดพื้นที่ 3,229.32 ไร่ ให้ใช้ข้อกำหนดอัตราการระบายมลพิษทางอากาศ ตามหนังสือที่ ทส 1009.3/9950 ลงวันที่ 28 ธันวาคม 2552 ดังนี้ - ฝุ่นละออง (TSP) * ความสูงปล่อง 10 เมตร มีค่าไม่เกิน 0.37 กิโลกรัม/ไร่/วัน * ความสูงปล่อง 20 เมตร มีค่าไม่เกิน 0.64 กิโลกรัม/ไร่/วัน * ความสูงปล่อง 30 เมตร มีค่าไม่เกิน 1.05 กิโลกรัม/ไร่/วัน * ความสูงปล่อง 40 เมตร มีค่าไม่เกิน 1.63 กิโลกรัม/ไร่/วัน * ความสูงปล่อง 50 เมตร มีค่าไม่เกิน 1.95 กิโลกรัม/ไร่/วัน * ความสูงปล่อง 60 เมตร มีค่าไม่เกิน 2.99 กิโลกรัม/ไร่/วัน - ก๊าซซัลเฟอร์ไดออกไซด์ (SO ₂) * ความสูงปล่อง 10 เมตร มีค่าไม่เกิน 0.78 กิโลกรัม/ไร่/วัน * ความสูงปล่อง 20 เมตร มีค่าไม่เกิน 1.34 กิโลกรัม/ไร่/วัน * ความสูงปล่อง 30 เมตร มีค่าไม่เกิน 1.58 กิโลกรัม/ไร่/วัน * ความสูงปล่อง 40 เมตร มีค่าไม่เกิน 1.95 กิโลกรัม/ไร่/วัน * ความสูงปล่อง 50 เมตร มีค่าไม่เกิน 2.36 กิโลกรัม/ไร่/วัน * ความสูงปล่อง 60 เมตร มีค่าไม่เกิน 2.97 กิโลกรัม/ไร่/วัน	- โรงงานที่จะมาตั้งในพื้นที่โครงการ	- ตลอดระยะดำเนินการ	- บริษัท อมตะซิตี้ ระยอง จำกัด
		- โรงงานที่มีแหล่งกำเนิดมลพิษทางอากาศทุกโรงงานภายในพื้นที่โครงการ	- ตลอดระยะดำเนินการ	- บริษัท อมตะซิตี้ ระยอง จำกัด

ตารางที่ 7.2.3 (ต่อ) มาตรการป้องกันและแก้ไขผลกระทบสิ่งแวดล้อม (ระยะดำเนินการ)

โครงการนิคมอุตสาหกรรมอมตะซิตี้ ระยอง (ส่วนขยาย) ระยะที่ 6 ของบริษัท อมตะซิตี้ ระยอง จำกัด

องค์ประกอบทางสิ่งแวดล้อม และคุณค่าต่างๆ	มาตรการป้องกันและแก้ไขผลกระทบสิ่งแวดล้อม	สถานที่ดำเนินการ	ระยะเวลาดำเนินการ	ผู้รับผิดชอบ
2.1 คุณภาพอากาศ (ต่อ)	<p>- ก๊าซไนโตรเจนไดออกไซด์ (NO₂)</p> <ul style="list-style-type: none"> * ความสูงปล่อง 10 เมตร มีค่าไม่เกิน 0.37 กิโลกรัม/ไร่/วัน * ความสูงปล่อง 20 เมตร มีค่าไม่เกิน 0.62 กิโลกรัม/ไร่/วัน * ความสูงปล่อง 30 เมตร มีค่าไม่เกิน 0.66 กิโลกรัม/ไร่/วัน * ความสูงปล่อง 40 เมตร มีค่าไม่เกิน 0.70 กิโลกรัม/ไร่/วัน * ความสูงปล่อง 50 เมตร มีค่าไม่เกิน 0.77 กิโลกรัม/ไร่/วัน * ความสูงปล่อง 60 เมตร มีค่าไม่เกิน 0.87 กิโลกรัม/ไร่/วัน 	- โรงงานที่มีแหล่งกำเนิดมลพิษทางอากาศทุกโรงงานภายในพื้นที่โครงการ	- ตลอดระยะดำเนินการ	- บริษัท อมตะซิตี้ ระยอง จำกัด
	<p>2) พื้นที่อุตสาหกรรมที่เปิดดำเนินการหลังรายงานการเปลี่ยนแปลงรายละเอียดโครงการนิคมอุตสาหกรรมอมตะซิตี้ ระยอง (ส่วนขยาย) ระยะที่ 5 (ครั้งที่ 1) (พ.ศ. 2556) ขนาดพื้นที่ 7,807.45 ไร่ ให้ใช้ข้อกำหนดอัตราการระบายมลพิษทางอากาศ ตามหนังสือที่ ทส 1009.3/9833 ลงวันที่ 21 สิงหาคม 2556 ดังนี้</p> <p>- ฝุ่นละออง (TSP)</p> <ul style="list-style-type: none"> * ความสูงปล่อง 10 เมตร มีค่าไม่เกิน 0.37 กิโลกรัม/ไร่/วัน * ความสูงปล่อง 20 เมตร มีค่าไม่เกิน 0.64 กิโลกรัม/ไร่/วัน * ความสูงปล่อง 30 เมตร มีค่าไม่เกิน 1.05 กิโลกรัม/ไร่/วัน * ความสูงปล่อง 40 เมตร มีค่าไม่เกิน 1.63 กิโลกรัม/ไร่/วัน * ความสูงปล่อง 50 เมตร มีค่าไม่เกิน 1.95 กิโลกรัม/ไร่/วัน * ความสูงปล่อง 60 เมตร มีค่าไม่เกิน 2.99 กิโลกรัม/ไร่/วัน 	- โรงงานที่มีแหล่งกำเนิดมลพิษทางอากาศทุกโรงงานภายในพื้นที่โครงการ	- ตลอดระยะดำเนินการ	- บริษัท อมตะซิตี้ ระยอง จำกัด

ตารางที่ 7.2.3 (ต่อ) มาตรการป้องกันและแก้ไขผลกระทบสิ่งแวดล้อม (ระยะดำเนินการ)

โครงการนิคมอุตสาหกรรมอมตะซิตี้ ระยอง (ส่วนขยาย) ระยะที่ 6 ของบริษัท อมตะซิตี้ ระยอง จำกัด

องค์ประกอบทางสิ่งแวดล้อม และคุณค่าต่างๆ	มาตรการป้องกันและแก้ไขผลกระทบสิ่งแวดล้อม	สถานที่ดำเนินการ	ระยะเวลาดำเนินการ	ผู้รับผิดชอบ
2.1 คุณภาพอากาศ (ต่อ)	<p>- ก๊าซซัลเฟอร์ไดออกไซด์ (SO₂)</p> <ul style="list-style-type: none"> * ความสูงปล่อง 10 เมตร มีค่าไม่เกิน 0.78 กิโลกรัม/ไร่/วัน * ความสูงปล่อง 20 เมตร มีค่าไม่เกิน 1.34 กิโลกรัม/ไร่/วัน * ความสูงปล่อง 30 เมตร มีค่าไม่เกิน 1.58 กิโลกรัม/ไร่/วัน * ความสูงปล่อง 40 เมตร มีค่าไม่เกิน 1.95 กิโลกรัม/ไร่/วัน * ความสูงปล่อง 50 เมตร มีค่าไม่เกิน 2.36 กิโลกรัม/ไร่/วัน * ความสูงปล่อง 60 เมตร มีค่าไม่เกิน 2.97 กิโลกรัม/ไร่/วัน <p>- ก๊าซไนโตรเจนไดออกไซด์ (NO₂)</p> <ul style="list-style-type: none"> * ความสูงปล่อง 10 เมตร มีค่าไม่เกิน 0.22 กิโลกรัม/ไร่/วัน * ความสูงปล่อง 20 เมตร มีค่าไม่เกิน 0.37 กิโลกรัม/ไร่/วัน * ความสูงปล่อง 30 เมตร มีค่าไม่เกิน 0.39 กิโลกรัม/ไร่/วัน * ความสูงปล่อง 40 เมตร มีค่าไม่เกิน 0.42 กิโลกรัม/ไร่/วัน * ความสูงปล่อง 50 เมตร มีค่าไม่เกิน 0.46 กิโลกรัม/ไร่/วัน * ความสูงปล่อง 60 เมตร มีค่าไม่เกิน 0.52 กิโลกรัม/ไร่/วัน 	- โรงงานที่มีแหล่งกำเนิดมลพิษทางอากาศทุกโรงงานภายในพื้นที่โครงการ	- ตลอดระยะดำเนินการ	- บริษัท อมตะซิตี้ ระยอง จำกัด
	3) พื้นที่อุตสาหกรรมที่เปิดดำเนินการโครงการนิคมอุตสาหกรรมอมตะซิตี้ ระยอง (ส่วนขยาย) ระยะที่ 6 ขนาดพื้นที่ 521.93 ไร่ ต้องเป็นโรงงานอุตสาหกรรมที่ไม่มีอัตราการระบายมลพิษทางอากาศ (Zero Emission) และมีมลพิษน้อย	- ส่วนขยาย ระยะที่ 6	- ตลอดระยะดำเนินการ	- บริษัท อมตะซิตี้ ระยอง จำกัด

ตารางที่ 7.2.3 (ต่อ) มาตรการป้องกันและแก้ไขผลกระทบสิ่งแวดล้อม (ระยะดำเนินการ)

โครงการนิคมอุตสาหกรรมอมตะซิตี้ ระยอง (ส่วนขยาย) ระยะที่ 6 ของบริษัท อมตะซิตี้ ระยอง จำกัด

องค์ประกอบทางสิ่งแวดล้อม และคุณค่าต่างๆ	มาตรการป้องกันและแก้ไขผลกระทบสิ่งแวดล้อม	สถานที่ดำเนินการ	ระยะเวลาดำเนินการ	ผู้รับผิดชอบ
2.1 คุณภาพอากาศ (ต่อ)	<p>4) พื้นที่อุตสาหกรรมที่เป็นพื้นที่ไม่มีอัตราการระบายมลพิษและกำหนดให้รับโรงงานประเภทที่ไม่มีแหล่งกำเนิดมลพิษทางอากาศเท่านั้น โดยยกเลิกการระบายให้กับ 3 บริษัท ดังรูปที่ 4 ได้แก่</p> <p>* พื้นที่ที่ได้ยกเลิกในการระบายมลพิษให้กับบริษัท ยูเอซีเจ (ประเทศไทย) จำกัด ขนาดพื้นที่ 1,027.82 ไร่ (พื้นที่อุตสาหกรรมที่กำหนดให้ใช้อัตราการระบายมลพิษทางอากาศ ตามหนังสือ ทส 1009.3/9950 ลงวันที่ 28 ธันวาคม 2552 ขนาดพื้นที่ 811.82 ไร่ และพื้นที่อุตสาหกรรมที่กำหนดให้ใช้อัตราการระบายมลพิษทางอากาศ ตามหนังสือที่ ทส 1009.3/9833 ลงวันที่ 21 สิงหาคม 2556 ขนาดพื้นที่ 216 ไร่)</p> <p>* พื้นที่ที่ได้ยกเลิกในการระบายมลพิษให้กับบริษัท โพลโค โค้ทเต็ด สตีล (ประเทศไทย) จำกัด ขนาดพื้นที่ 295 ไร่ (พื้นที่อุตสาหกรรมที่กำหนดให้ใช้อัตราการระบายมลพิษทางอากาศ ตามหนังสือที่ ทส 1009.3/9833 ลงวันที่ 21 สิงหาคม 2556 ขนาดพื้นที่ 295 ไร่)</p> <p>* พื้นที่ที่ได้ยกเลิกในการระบายมลพิษให้กับบริษัท ไตก อลูมิเนียม อินดัสทรี (ประเทศไทย) จำกัด ขนาดพื้นที่ 110 ไร่ (พื้นที่อุตสาหกรรมที่กำหนดให้ใช้อัตราการระบายมลพิษทางอากาศ ตามหนังสือที่ ทส 1009.3/9833 ลงวันที่ 21 สิงหาคม 2556 ขนาดพื้นที่ 110 ไร่)</p>	- พื้นที่โครงการ	- ตลอดระยะดำเนินการ	- บริษัท อมตะซิตี้ ระยอง จำกัด
	<p>5) โครงการต้องควบคุมอัตราการระบายมลพิษของโรงไฟฟ้าให้ไม่เกินกว่าค่าควบคุมที่กำหนดในรายงานฯ กรณีการจัดสรรอัตราการระบายมลพิษที่เหลือของโรงไฟฟ้าต้องจัดสรรให้โรงไฟฟ้าที่ตั้งในพื้นที่โครงการเท่านั้น</p> <p>* ฝุ่นละอองรวม (TSP) ประมาณ 21.62 กรัม/วินาที</p> <p>* ก๊าซซัลเฟอร์ไดออกไซด์ (SO₂) ประมาณ 18.84 กรัม/วินาที</p> <p>* ก๊าซไนโตรเจนไดออกไซด์ (NO₂) ประมาณ 55.16 กรัม/วินาที</p>	- พื้นที่โครงการ	- ตลอดระยะดำเนินการ	- บริษัท อมตะซิตี้ ระยอง จำกัด

ตารางที่ 7.2.3 (ต่อ) มาตรการป้องกันและแก้ไขผลกระทบสิ่งแวดล้อม (ระยะดำเนินการ)

โครงการนิคมอุตสาหกรรมอมตะซิตี้ ระยอง (ส่วนขยาย) ระยะที่ 6 ของบริษัท อมตะซิตี้ ระยอง จำกัด

องค์ประกอบทางสิ่งแวดล้อม และคุณค่าต่างๆ	มาตรการป้องกันและแก้ไขผลกระทบสิ่งแวดล้อม	สถานที่ดำเนินการ	ระยะเวลาดำเนินการ	ผู้รับผิดชอบ
2.1 คุณภาพอากาศ (ต่อ)	<p>- โรงไฟฟ้าในพื้นที่นิคมฯ ต้องมีอัตราการระบายมลพิษทางอากาศไม่เกินค่าควบคุมการระบายมลพิษทางอากาศสำหรับโรงไฟฟ้าอมตะ บี.กริม เพาเวอร์ (ระยอง) 1-5 ขนาด 134.62 ไร่ ดังนี้</p> <p>(ก) โรงไฟฟ้าอมตะ บี.กริม เพาเวอร์ (ระยอง) 1 ขนาด 142.1 เมกะวัตต์ ต้องมีอัตราการระบายมลพิษทางอากาศไม่เกินค่าควบคุมดังนี้</p> <ul style="list-style-type: none"> * ฝุ่นละออง (TSP) มีค่าไม่เกิน 40 มิลลิกรัม/ลูกบาศก์เมตร/ปล่อยหรือรวมไม่เกิน 7.4 กรัม/วินาที * ก๊าซซัลเฟอร์ไดออกไซด์ (SO₂) มีค่าไม่เกิน 15 พีพีเอ็ม/ปล่อยหรือรวมไม่เกิน 7.26 กรัม/วินาที * ก๊าซไนโตรเจนไดออกไซด์ (NO₂) มีค่าไม่เกิน 60 พีพีเอ็ม/ปล่อยหรือรวมไม่เกิน 20.88 กรัม/วินาที <p>(ข) โรงไฟฟ้าอมตะ บี.กริม เพาเวอร์ (ระยอง) 2 ขนาด 142.1 เมกะวัตต์ ต้องมีอัตราการระบายมลพิษทางอากาศไม่เกินค่าควบคุมดังนี้</p> <ul style="list-style-type: none"> * ฝุ่นละออง (TSP) มีค่าไม่เกิน 40 มิลลิกรัม/ลูกบาศก์เมตร/ปล่อยหรือรวมไม่เกิน 7.4 กรัม/วินาที * ก๊าซซัลเฟอร์ไดออกไซด์ (SO₂) มีค่าไม่เกิน 15 พีพีเอ็ม/ปล่อยหรือรวมไม่เกิน 7.26 กรัม/วินาที * ก๊าซไนโตรเจนไดออกไซด์ (NO₂) มีค่าไม่เกิน 60 พีพีเอ็ม/ปล่อยหรือรวมไม่เกิน 20.88 กรัม/วินาที 	- พื้นที่โครงการ	- ตลอดระยะดำเนินการ	- บริษัท อมตะซิตี้ ระยอง จำกัด

ตารางที่ 7.2.3 (ต่อ) มาตรการป้องกันและแก้ไขผลกระทบสิ่งแวดล้อม (ระยะดำเนินการ)

โครงการนิคมอุตสาหกรรมอมตะซิตี้ ระยอง (ส่วนขยาย) ระยะที่ 6 ของบริษัท อมตะซิตี้ ระยอง จำกัด

องค์ประกอบทางสิ่งแวดล้อม และคุณค่าต่างๆ	มาตรการป้องกันและแก้ไขผลกระทบสิ่งแวดล้อม	สถานที่ดำเนินการ	ระยะเวลาดำเนินการ	ผู้รับผิดชอบ
2.1 คุณภาพอากาศ (ต่อ)	<p>- โรงไฟฟ้าที่จะเข้ามาเปิดดำเนินการในพื้นที่นิคมฯ ต้องมีความสูงปล่องไม่น้อยกว่า 45 เมตร และมีอัตราการระบายมลพิษทางอากาศไม่เกินค่าควบคุมดังนี้</p> <p>(ก) โรงไฟฟ้าอมตะ บี.กริม เพาเวอร์ (ระยอง) 3 ขนาด 142.1 เมกะวัตต์ ต้องมีอัตราการระบายมลพิษทางอากาศไม่เกินค่าควบคุมดังนี้</p> <p>* ฝุ่นละออง (TSP) มีค่าไม่เกิน 20 มิลลิกรัม/ลูกบาศก์เมตร/ปล่อง หรือรวมไม่เกิน 2.66 กรัม/วินาที</p> <p>* ก๊าซซัลเฟอร์ไดออกไซด์ (SO₂) มีค่าไม่เกิน 10 พีพีเอ็ม/ปล่อง หรือรวมไม่เกิน 3.40 กรัม/วินาที</p> <p>* ก๊าซไนโตรเจนไดออกไซด์ (NO₂) มีค่าไม่เกิน 60 พีพีเอ็ม/ปล่อง หรือ รวมไม่เกิน 14.66 กรัม/วินาที</p> <p>(ข) โรงไฟฟ้าอมตะ บี.กริม เพาเวอร์ (ระยอง) 4 ขนาด 142.1 เมกะวัตต์ ต้องมีอัตราการระบายมลพิษทางอากาศไม่เกินค่าควบคุมดังนี้</p> <p>* ฝุ่นละออง (TSP) มีค่าไม่เกิน 20 มิลลิกรัม/ลูกบาศก์เมตร/ ปล่อง หรือรวมไม่เกิน 2.66 กรัม/วินาที</p> <p>* ก๊าซซัลเฟอร์ไดออกไซด์ (SO₂) มีค่าไม่เกิน 10 พีพีเอ็ม/ปล่อง หรือรวมไม่เกิน 3.40 กรัม/วินาที</p> <p>* ก๊าซไนโตรเจนไดออกไซด์ (NO₂) มีค่าไม่เกิน 60 พีพีเอ็ม/ปล่อง หรือรวมไม่เกิน 14.66 กรัม/วินาที</p>	- พื้นที่โครงการ	- ตลอดระยะดำเนินการ	- บริษัท อมตะซิตี้ ระยอง จำกัด

ตารางที่ 7.2.3 (ต่อ) มาตรการป้องกันและแก้ไขผลกระทบสิ่งแวดล้อม (ระยะดำเนินการ)

โครงการนิคมอุตสาหกรรมอมตะซิตี้ ระยอง (ส่วนขยาย) ระยะที่ 6 ของบริษัท อมตะซิตี้ ระยอง จำกัด

องค์ประกอบทางสิ่งแวดล้อม และคุณค่าต่างๆ	มาตรการป้องกันและแก้ไขผลกระทบสิ่งแวดล้อม	สถานที่ดำเนินการ	ระยะเวลาดำเนินการ	ผู้รับผิดชอบ
2.1 คุณภาพอากาศ (ต่อ)	(ค) โรงไฟฟ้าอมตะ บี.กริม เพาเวอร์ (ระยอง) 5 ขนาด 142.1 เมกะวัตต์ ต้องมีอัตราการระบายมลพิษทางอากาศไม่เกินค่าควบคุมดังนี้ * ฝุ่นละออง (TSP) มีค่าไม่เกิน 20 มิลลิกรัม/ลูกบาศก์เมตร/ปล่อง หรือ รวมไม่เกิน 2.66 กรัม/วินาที * ก๊าซซัลเฟอร์ไดออกไซด์ (SO ₂) มีค่าไม่เกิน 10 พีพีเอ็ม/ปล่อง หรือ รวมไม่เกิน 3.40 กรัม/วินาที * ก๊าซไนโตรเจนไดออกไซด์ (NO ₂) มีค่าไม่เกิน 60 พีพีเอ็ม/ปล่อง หรือ รวมไม่เกิน 14.66 กรัม/วินาที	- พื้นที่โครงการ	- ตลอดระยะดำเนินการ	- บริษัท อมตะซิตี้ ระยอง จำกัด
	- กำหนดให้การนิคมอุตสาหกรรมแห่งประเทศไทย และบริษัท อมตะซิตี้ ระยอง จำกัด ควบคุมดูแลโรงไฟฟ้าใหม่ที่จะเข้ามาตั้ง ในช่วงตรวจรับงานก่อนส่งมอบ จะต้องทำการตรวจวัดอัตราการระบายมลพิษทางอากาศให้ได้ตามที่กำหนดไว้	- พื้นที่โครงการ	- ตลอดระยะดำเนินการ	- บริษัท อมตะซิตี้ ระยอง จำกัด
	- โครงการต้องคัดเลือกประเภทโรงงานอุตสาหกรรมที่จะเข้ามาตั้งในโครงการ เพื่อควบคุมอัตราการระบายมลพิษทางอากาศของโครงการให้สอดคล้องกับ ข้อกำหนดอัตราการระบายมลพิษทางอากาศที่เสนอไว้	- พื้นที่โครงการ	- ตลอดระยะดำเนินการ	- บริษัท อมตะซิตี้ ระยอง จำกัด
	- โครงการจัดทำ Emission inventory เพื่อใช้ในการบริหารจัดการมลพิษของ โรงงานที่จะเข้ามาตั้งในนิคมฯ อมตะซิตี้ ระยอง เพื่อเป็นการควบคุมดูแลอัตรา การระบายมลพิษทางอากาศให้เป็นไปตามกำหนด	- พื้นที่โครงการ	- ตลอดระยะดำเนินการ	- บริษัท อมตะซิตี้ ระยอง จำกัด
	- หากโรงงานใดต้องการระบายมลพิษทางอากาศเกินกว่าที่อัตราการระบาย มลพิษที่กำหนดต้องได้รับอนุญาตจากโครงการก่อน เพื่อให้โครงการพิจารณาถึง อัตราการระบายมลพิษรวม (Total loading) ของพื้นที่ทั้งหมดจึงจะจัดสรรให้ได้ ภายใต้ความเห็นชอบจากการนิคมอุตสาหกรรมแห่งประเทศไทย	- พื้นที่โครงการ	- ตลอดระยะดำเนินการ	- บริษัท อมตะซิตี้ ระยอง จำกัด

ตารางที่ 7.2.3 (ต่อ) มาตรการป้องกันและแก้ไขผลกระทบสิ่งแวดล้อม (ระยะดำเนินการ)

โครงการนิคมอุตสาหกรรมอมตะซิตี้ ระยอง (ส่วนขยาย) ระยะที่ 6 ของบริษัท อมตะซิตี้ ระยอง จำกัด

องค์ประกอบทางสิ่งแวดล้อม และคุณค่าต่างๆ	มาตรการป้องกันและแก้ไขผลกระทบสิ่งแวดล้อม	สถานที่ดำเนินการ	ระยะเวลาดำเนินการ	ผู้รับผิดชอบ
2.1 คุณภาพอากาศ (ต่อ)	- โรงงานที่เข้ามาตั้งในโครงการหากมีการระบายมลพิษทางอากาศจะต้องกำหนดไว้ในสัญญาซื้อขายที่ดิน หากไม่มีการระบุไว้ถือว่าไม่มีสิทธิระบายมลพิษทางอากาศ	- พื้นที่โครงการ	- ตลอดระยะดำเนินการ	- บริษัท อมตะซิตี้ ระยอง จำกัด
	- โครงการต้องควบคุมค่าความเข้มข้นของมลสารที่ระบายออกจากปล่องโรงงานให้มีค่าตามที่กฎหมายกำหนด หรือตามประกาศกระทรวงอุตสาหกรรม หรือตามประกาศกระทรวงอุตสาหกรรม เรื่อง กำหนดค่าปริมาณของสารเจือปนในอากาศที่ระบายออกจากโรงงาน พ.ศ. 2549 หรือประกาศกระทรวงทรัพยากรธรรมชาติและสิ่งแวดล้อม เรื่อง กำหนดมาตรฐานควบคุมการปล่อยทิ้งอากาศเสียจากโรงงานอุตสาหกรรม พ.ศ. 2549 หรือประกาศฉบับล่าสุด ทั้งนี้ อัตราการควบคุมค่าการระบายมลพิษต้องอยู่ภายใต้ค่าควบคุมตามที่ระบุไว้ในรายงานฯ ที่ได้รับความเห็นชอบ	- พื้นที่โครงการ	- ตลอดระยะดำเนินการ	- บริษัท อมตะซิตี้ ระยอง จำกัด
	- โครงการต้องกำหนดให้โรงงานที่ตั้งอยู่ภายในนิคมฯ ที่มีการระบายมลพิษทางอากาศจะต้องมีการตรวจวัดการระบายมลพิษทางอากาศจากปล่องของโรงงาน โดยที่การตรวจวัดจะต้องนำเสนอผลการตรวจวัดในหน่วยของอัตราการระบายมลพิษปีละ 2 ครั้ง และนำผลการตรวจวัดไปเปรียบเทียบกับอัตราการระบายมลพิษทางอากาศตามข้อกำหนดของโครงการและมาตรฐานของหน่วยงานราชการที่เกี่ยวข้อง	- โรงงานที่มีแหล่ง ระบายมลพิษทางอากาศ (ปล่อง)	- ตลอดระยะดำเนินการ	- บริษัท อมตะซิตี้ ระยอง จำกัด
	- โรงงานที่ตั้งอยู่ในนิคมฯ ที่มีมลพิษทางอากาศจะต้องมีการตรวจวัดการระบายมลพิษจากแหล่งกำเนิดของโรงงานปีละ 2 ครั้ง ตามชนิดของมลพิษที่เกี่ยวข้องกับกระบวนการผลิตและแจ้งผลให้การนิคมอุตสาหกรรมแห่งประเทศไทยทราบ หากโรงงานมีการเปลี่ยนแปลงใด ๆ ที่จะมีผลต่อปริมาณและลักษณะสมบัติของมลพิษทางอากาศที่ระบายออกสู่อากาศ โรงงานต้องแจ้งให้นิคมฯ ทราบเพื่อใช้ข้อมูลดังกล่าวในการควบคุมและจัดสรรอัตราการระบายมลพิษทางอากาศในพื้นที่นิคมฯ ภายใต้การเห็นชอบจากการนิคมอุตสาหกรรมแห่งประเทศไทย	- โรงงานที่มีแหล่ง ระบายมลพิษทางอากาศ (ปล่อง)	- ตลอดระยะดำเนินการ	- บริษัท อมตะซิตี้ ระยอง จำกัด

ตารางที่ 7.2.3 (ต่อ) มาตรการป้องกันและแก้ไขผลกระทบสิ่งแวดล้อม (ระยะดำเนินการ)

โครงการนิคมอุตสาหกรรมอมตะซิตี้ ระยอง (ส่วนขยาย) ระยะที่ 6 ของบริษัท อมตะซิตี้ ระยอง จำกัด

องค์ประกอบทางสิ่งแวดล้อม และคุณค่าต่างๆ	มาตรการป้องกันและแก้ไขผลกระทบสิ่งแวดล้อม	สถานที่ดำเนินการ	ระยะเวลาดำเนินการ	ผู้รับผิดชอบ
2.1 คุณภาพอากาศ (ต่อ)	- โครงการต้องเก็บรวบรวมข้อมูลอัตราการระบายมลพิษทางอากาศเพื่อเปรียบเทียบกับค่าอัตราการระบายที่โครงการกำหนด และเสนอผลการเปรียบเทียบให้การนิคมอุตสาหกรรมแห่งประเทศไทยทราบทุก 6 เดือน โดยจัดทำเป็นแบบฟอร์มรายงานฯ	- โรงงานที่มีแหล่งระบายมลพิษทางอากาศ (ปล่อง)	- ตลอดระยะดำเนินการ	- บริษัท อมตะซิตี้ ระยอง จำกัด
	- ติดตั้งสถานีตรวจวัดอากาศแบบอัตโนมัติ จำนวน 2 สถานี เพื่อทำการตรวจวัดคุณภาพอากาศ ได้แก่ ฝุ่นละอองรวม (TSP) ฝุ่นละอองขนาดเล็กไม่เกิน 10 ไมครอน (PM ₁₀) ก๊าซซัลเฟอร์ไดออกไซด์ (SO ₂) ก๊าซไนโตรเจนไดออกไซด์ (NO ₂) ข้อมูลอุตุนิยมวิทยา ได้แก่ ความเร็วลมและทิศทางลม อุณหภูมิ ความดัน และความชื้นสัมพัทธ์	- วัดพนาณคมและโรงพยาบาลส่งเสริมสุขภาพตำบลมาบตาพุด	- ตลอดระยะดำเนินการ	- บริษัท อมตะซิตี้ ระยอง จำกัด
	- กรณีที่โรงงานมีอัตราการระบายมลพิษทางอากาศเกินกว่าที่กำหนดไว้ โครงการจะประสานงานกับการนิคมอุตสาหกรรมแห่งประเทศไทยในการกำกับดูแลให้โรงงานปรับปรุงแก้ไข ดังนี้ * ตักเตือนให้โรงงานดังกล่าวทำการปรับปรุงระบบควบคุมมลพิษที่ระบายจากปล่องระบายของโรงงานนั้น ๆ ให้อยู่ในเกณฑ์มาตรฐาน * หากโรงงานดังกล่าวยังไม่ปรับปรุงระบบควบคุมมลพิษที่ระบายจากปล่องระบายให้อยู่ในเกณฑ์มาตรฐาน โครงการจะประสานงานกับการนิคมอุตสาหกรรมแห่งประเทศไทยเพื่อระงับการดำเนินการของโรงงานดังกล่าว	- โรงงานต่าง ๆ ในพื้นที่โครงการ	- ตลอดระยะดำเนินการ	- บริษัท อมตะซิตี้ ระยอง จำกัด
	- ห้ามโรงงานภายในโครงการเผาไหม้ขยะหรือวัสดุต่าง ๆ ภายในโรงงาน	- โรงงานต่างๆ ในพื้นที่โครงการ	- ตลอดระยะดำเนินการ	- บริษัท อมตะซิตี้ ระยอง จำกัด
	- โครงการต้องตรวจสอบการติดตั้งอุปกรณ์บำบัดมลพิษทางอากาศของโรงงานในพื้นที่โครงการก่อนเปิดดำเนินการ รวมทั้งกำกับดูแลให้แต่ละโรงงานมีการตรวจสอบและบำรุงรักษาอุปกรณ์นั้น ๆ ให้อยู่ในสภาพดีเสมอ	- โรงงานต่างๆ ในพื้นที่โครงการ	- ตลอดระยะดำเนินการ	- บริษัท อมตะซิตี้ ระยอง จำกัด

ตารางที่ 7.2.3 (ต่อ) มาตรการป้องกันและแก้ไขผลกระทบสิ่งแวดล้อม (ระยะดำเนินการ)

โครงการนิคมอุตสาหกรรมอมตะซิตี้ ระยอง (ส่วนขยาย) ระยะที่ 6 ของบริษัท อมตะซิตี้ ระยอง จำกัด

องค์ประกอบทางสิ่งแวดล้อมและคุณค่าต่างๆ	มาตรการป้องกันและแก้ไขผลกระทบสิ่งแวดล้อม	สถานที่ดำเนินการ	ระยะเวลาดำเนินการ	ผู้รับผิดชอบ
2.1 คุณภาพอากาศ (ต่อ)	- กรณีที่ระบบบำบัดมลพิษทางอากาศของโรงงานเกิดขัดข้อง โรงงานต้องแจ้งให้โครงการทราบและดำเนินการแก้ไขทันที และแจ้งการนิคมอุตสาหกรรมแห่งประเทศไทย โดยโครงการต้องหยุดกระบวนการผลิตที่คาดว่าจะก่อให้เกิดมลพิษทางอากาศก่อนจนกว่าจะดำเนินการแก้ไขแล้วเสร็จ	- โรงงานต่างๆ ในพื้นที่โครงการ	- ตลอดระยะดำเนินการ	- บริษัท อมตะซิตี้ ระยอง จำกัด
	- หากโรงงานใดมีปริมาณการปล่อยมลพิษทางอากาศเกินกว่าค่าที่ระบุ และมีค่าสูงกว่าค่าอัตราการระบายต่อหน่วยพื้นที่ที่โรงงานได้รับ โครงการต้องดำเนินการแจ้งเป็นลายลักษณ์อักษรให้โรงงานดังกล่าวทำการสอบสวนหาสาเหตุ พร้อมทั้งวิธีการแก้ไขและจัดทำรายงานสรุปให้โครงการทราบภายใน 15 วัน	- โรงงานต่างๆ ในพื้นที่โครงการ	- ตลอดระยะดำเนินการ	- บริษัท อมตะซิตี้ ระยอง จำกัด
2.2 คุณภาพน้ำ	1) มาตรการทั่วไปและการคัดเลือกและตรวจสอบโรงงานก่อนเข้ามาดำเนินการ - ควบคุมและตรวจสอบปริมาณการใช้น้ำและน้ำเสียของโครงการให้อยู่ในเกณฑ์ที่ได้คาดการณ์ไว้ตามเล่มรายงานฯ คือ ปริมาณน้ำใช้และน้ำเสียสูงสุดประมาณ 92,936.9 และ 58,593.5 ลูกบาศก์เมตรต่อวัน ตามลำดับ และควบคุมไม่มีการระบายน้ำทิ้งลงสู่ห้วยภูไท	- พื้นที่โครงการ	- ตลอดระยะดำเนินการ	- บริษัท อมตะซิตี้ ระยอง จำกัด
	- โครงการจะไม่รับโรงงานอุตสาหกรรมที่อาจมีน้ำเสียเคมีปนเปื้อนโดยไม่มีระบบบำบัดน้ำเสียเคมีภายในโรงงาน เพื่อบำบัดน้ำเสียเบื้องต้นให้ได้มาตรฐานน้ำทิ้งจากโรงงานที่ยอมให้ระบายลงสู่ระบบรวบรวมน้ำเสียรวม ตามข้อกำหนดของโครงการ	- พื้นที่โครงการ	- ตลอดระยะดำเนินการ	- บริษัท อมตะซิตี้ ระยอง จำกัด
	- ปฏิบัติตามแผนการจัดการคุณภาพน้ำทิ้งและมาตรการควบคุมคุณภาพน้ำเสียของโครงการอย่างเคร่งครัดทุกขั้นตอน ดังนี้ * ตรวจสอบข้อมูลโรงงานเบื้องต้นว่าอยู่ในเงื่อนไขที่โครงการรับได้ * ตรวจสอบข้อมูลโรงงานก่อนก่อสร้าง โดยโรงงานมีหน้าที่ส่งมอบแบบแปลนรายละเอียดการคำนวณ และเครื่องจักรของระบบบำบัดน้ำเสียให้โครงการเพื่อตรวจสอบความถูกต้องในการออกแบบระบบบำบัดต่าง ๆ	- พื้นที่โครงการ	- ตลอดระยะดำเนินการ	- บริษัท อมตะซิตี้ ระยอง จำกัด

ตารางที่ 7.2.3 (ต่อ) มาตรการป้องกันและแก้ไขผลกระทบสิ่งแวดล้อม (ระยะดำเนินการ)

โครงการนิคมอุตสาหกรรมอมตะซิตี้ ระยอง (ส่วนขยาย) ระยะที่ 6 ของบริษัท อมตะซิตี้ ระยอง จำกัด

องค์ประกอบทางสิ่งแวดล้อม และคุณค่าต่างๆ	มาตรการป้องกันและแก้ไขผลกระทบสิ่งแวดล้อม	สถานที่ดำเนินการ	ระยะเวลาดำเนินการ	ผู้รับผิดชอบ
2.2 คุณภาพน้ำ (ต่อ)	* กำหนดให้โรงงานมีหน้าที่ส่งมอบแบบก่อสร้างและผลการทดลองเดินระบบบำบัดน้ำเสียให้โครงการพิจารณาเปิดดำเนินการ	- พื้นที่โครงการ	- ตลอดระยะดำเนินการ	- บริษัท อมตะซิตี้ ระยอง จำกัด
	- ตรวจสอบและควบคุมคุณภาพน้ำเสียจากโรงงานต่าง ๆ ที่จะส่งเข้าสู่ระบบบำบัดน้ำเสียส่วนกลางให้เป็นไปตามเงื่อนไขและความสามารถที่ระบบบำบัดน้ำเสียส่วนกลางสามารถรองรับได้และหากมีการเปลี่ยนแปลงใด ๆ ที่จะมีผลต่อปริมาณและลักษณะของน้ำเสียต้องแจ้งให้โครงการทราบเพื่อป้องกันผลเสียต่อประสิทธิภาพการบำบัดน้ำเสียรวม	- โรงงานต่างๆ ในพื้นที่ โครงการ	- ก่อนและตลอดระยะ ดำเนินการ	- บริษัท อมตะซิตี้ ระยอง จำกัด
	- กำหนดให้โรงงานอุตสาหกรรมที่มีน้ำเสียลักษณะสมบัติเกินกว่ามาตรฐานน้ำเสียของโรงงานอุตสาหกรรมที่ยอมให้ระบายเข้าสู่ระบบบำบัดน้ำเสียส่วนกลางของโครงการตามข้อกำหนดสำหรับการประกอบการในนิคมอุตสาหกรรมต้องจัดทำระบบบำบัดน้ำเสียเบื้องต้นเพื่อบำบัดน้ำเสียให้ได้ตามข้อกำหนดของโครงการ	- โรงงานต่างๆ ในพื้นที่ โครงการ	- ขั้นตอนการขออนุญาต เข้ามาใช้พื้นที่โครงการ	- บริษัท อมตะซิตี้ ระยอง จำกัด
	2) ระบบรวมน้ำเสีย - กำหนดให้โรงงานแยกระบบระบายน้ำเสียออกจากระบบระบายน้ำฝนโดยเด็ดขาด และต้องป้องกันมิให้น้ำเสียไหลลงสู่ลำรางสาธารณะ หรือระบบระบายน้ำฝนของโครงการ	- พื้นที่โครงการ	- ตลอดระยะดำเนินการ	- บริษัท อมตะซิตี้ ระยอง จำกัด
	- กำหนดให้โรงงานจัดสร้าง Inspection Manhole ตรงตำแหน่งที่จะบรรจบท่อระบายน้ำเสียของโรงงานกับท่อรวมน้ำเสียของโครงการ	- พื้นที่โครงการ	- ตลอดระยะดำเนินการ	- บริษัท อมตะซิตี้ ระยอง จำกัด
	- ควบคุมดูแลกิจกรรมต่าง ๆ ภายในพื้นที่โครงการให้อยู่ในสภาพเรียบร้อยโดยเฉพาะการระบายน้ำทิ้งของโรงงานรายโรง เพื่อป้องกันไม่ให้เกิดการปนเปื้อนลงสู่แหล่งน้ำผิวดินที่ไหลผ่านพื้นที่โครงการ	- พื้นที่โครงการ	- ตลอดระยะดำเนินการ	- บริษัท อมตะซิตี้ ระยอง จำกัด

ตารางที่ 7.2.3 (ต่อ) มาตรการป้องกันและแก้ไขผลกระทบสิ่งแวดล้อม (ระยะดำเนินการ)

โครงการนิคมอุตสาหกรรมอมตะซิตี้ ระยอง (ส่วนขยาย) ระยะที่ 6 ของบริษัท อมตะซิตี้ ระยอง จำกัด

องค์ประกอบทางสิ่งแวดล้อม และคุณค่าต่างๆ	มาตรการป้องกันและแก้ไขผลกระทบสิ่งแวดล้อม	สถานที่ดำเนินการ	ระยะเวลาดำเนินการ	ผู้รับผิดชอบ
2.2 คุณภาพน้ำ (ต่อ)	3) ระบบบำบัดน้ำเสียส่วนกลางทางชีวภาพ (1) ขนาดและความสามารถของระบบ - โครงการได้จัดให้มีระบบบำบัดน้ำเสียส่วนกลางทางชีวภาพเพื่อรับน้ำเสียจากพื้นที่อุตสาหกรรม พื้นที่พาณิชยกรรมและที่พักอาศัยทั้งหมดของโครงการ มีความสามารถในการบำบัดรวม 66,100 ลูกบาศก์เมตรต่อวัน ดังนี้ * ระบบบำบัดน้ำเสียส่วนกลางทางชีวภาพ (AS) แห่งที่ 1 มีความสามารถในการบำบัด 16,500 ลูกบาศก์เมตรต่อวัน * ระบบบำบัดน้ำเสียส่วนกลางทางชีวภาพ (SBR) แห่งที่ 2 มีความสามารถในการบำบัด 9,600 ลูกบาศก์เมตรต่อวัน * ระบบบำบัดน้ำเสียส่วนกลางทางชีวภาพ (SBR) แห่งที่ 4 มีความสามารถในการบำบัด 20,000 ลูกบาศก์เมตรต่อวัน * ระบบบำบัดน้ำเสียส่วนกลางทางชีวภาพ (SBR) แห่งที่ 3 มีความสามารถในการบำบัด 20,000 ลูกบาศก์เมตรต่อวัน	- พื้นที่โครงการ	- ตลอดระยะดำเนินการ	- บริษัท อมตะซิตี้ ระยอง จำกัด
	- ระบบบำบัดน้ำเสียส่วนกลางจะก่อสร้างตามปริมาณน้ำเสียที่เกิดขึ้น จะทำการก่อสร้างหน่วยต่อไปทันทีที่มีน้ำเสียเกินร้อยละ 70 ของความสามารถในการบำบัดน้ำเสียที่มีอยู่	- พื้นที่โครงการ	- ตลอดระยะดำเนินการ	- บริษัท อมตะซิตี้ ระยอง จำกัด
	- โครงการได้จัดให้มีระบบปรับปรุงคุณภาพน้ำ (Water Reclamation Plant) มีความสามารถในการผลิตรวม 43,560 ลูกบาศก์เมตรต่อวัน	- พื้นที่โครงการ	- ตลอดระยะดำเนินการ	- บริษัท อมตะซิตี้ ระยอง จำกัด
	- โครงการจะต้องพิจารณาการก่อสร้าง Water Reclamation Plant เพื่อนำน้ำผ่านการบำบัดมาใช้ในโครงการ เพื่อลดปริมาณการใช้น้ำดิบและจัดการน้ำภายหลังการบำบัดจนหมด โดยไม่ระบายน้ำทิ้งลงแหล่งน้ำสาธารณะ โดยนำน้ำที่ผ่านการบำบัดไปใช้ในการผลิตน้ำประปา (Water Reclamation Plant) เพื่อให้บริการแก่โรงงานที่ตั้งในพื้นที่โครงการ และบางส่วนจะนำไปรดต้นไม้ในพื้นที่สีเขียวของโครงการ	- พื้นที่โครงการ	- ตลอดระยะดำเนินการ	- บริษัท อมตะซิตี้ ระยอง จำกัด

ตารางที่ 7.2.3 (ต่อ) มาตรการป้องกันและแก้ไขผลกระทบสิ่งแวดล้อม (ระยะดำเนินการ)

โครงการนิคมอุตสาหกรรมอมตะซิตี้ ระยอง (ส่วนขยาย) ระยะที่ 6 ของบริษัท อมตะซิตี้ ระยอง จำกัด

องค์ประกอบทางสิ่งแวดล้อม และคุณค่าต่างๆ	มาตรการป้องกันและแก้ไขผลกระทบสิ่งแวดล้อม	สถานที่ดำเนินการ	ระยะเวลาดำเนินการ	ผู้รับผิดชอบ
2.2 คุณภาพน้ำ (ต่อ)	(2) การกำกับดูแล - โครงการต้องควบคุมคุณภาพน้ำทิ้งหลังการบำบัด โดยมีค่าบีโอดี ไม่เกิน 20 มิลลิกรัม/ลิตร ตะกอนแขวนลอยไม่เกิน 50 มิลลิกรัม/ลิตร น้ำมัน และไขมันไม่เกิน 5 มิลลิกรัม/ลิตร ค่าของแข็งละลายน้ำทั้งหมดไม่เกิน 3,000 มิลลิกรัม/ลิตร และโลหะหนักทุกชนิดไม่เกินมาตรฐานตามประกาศกระทรวงทรัพยากรธรรมชาติและสิ่งแวดล้อม	- ระบบบำบัดน้ำเสีย ส่วนกลางทางชีวภาพ	- เป็นประจำทุกเดือน ตลอดช่วงดำเนินการ	- บริษัท อมตะซิตี้ ระยอง จำกัด
	- ให้ติดตั้งเครื่องมือวัดอัตราการไหลของน้ำเสียก่อนเข้าระบบบำบัดน้ำเสียส่วนกลางทางชีวภาพทุกแห่ง รวมทั้งให้โครงการบันทึกปริมาณน้ำทิ้งที่นำไปใช้ประโยชน์ในพื้นที่สีเขียวของโครงการ และการจำหน่ายเป็นน้ำเกรดสอง และรายงานผลดังกล่าวให้การนิคมอุตสาหกรรมแห่งประเทศไทยทราบทุก 6 เดือน	- ระบบบำบัดน้ำเสีย ส่วนกลางทางชีวภาพ	- เป็นประจำทุกเดือน ตลอดช่วงดำเนินการ	- บริษัท อมตะซิตี้ ระยอง จำกัด
	- โครงการจะต้องดำเนินการติดตั้งเครื่องมือตรวจวัดคุณภาพน้ำอัตโนมัติ (COD Online) หากพบว่าน้ำที่ผ่านการบำบัดแล้วไม่ได้มาตรฐานที่กำหนด จะนำน้ำเสียส่งไปยังบ่อพักน้ำทิ้งฉุกเฉิน (Emergency Pond) ก่อนที่จะนำน้ำเสียกลับมาบำบัดใหม่ที่ระบบบำบัดน้ำเสียส่วนกลางทางชีวภาพ ทั้งนี้หากน้ำทิ้งที่ผ่านการบำบัดแล้วผ่านเกณฑ์มาตรฐานที่กำหนดจะนำน้ำทิ้งหลังบำบัดไปยังบ่อพักน้ำทิ้ง (Holding Pond) ก่อนนำไปใช้ประโยชน์ต่อไป	- ระบบบำบัดน้ำเสีย ส่วนกลางทางชีวภาพ	- ตลอดระยะดำเนินการ	- บริษัท อมตะซิตี้ ระยอง จำกัด
	- ดูแลการวิเคราะห์น้ำทิ้งของโรงงานรายโรงเฉลี่ยรายเดือนหากมีค่าตรวจวิเคราะห์เกินมาตรฐานโรงงานจะต้องเสียค่าปรับตามอัตราที่การนิคมอุตสาหกรรมแห่งประเทศไทยกำหนด	- โรงงานต่างๆ ในพื้นที่ โครงการ	- ตลอดระยะดำเนินการ	- บริษัท อมตะซิตี้ ระยอง จำกัด

ตารางที่ 7.2.3 (ต่อ) มาตรการป้องกันและแก้ไขผลกระทบสิ่งแวดล้อม (ระยะดำเนินการ)

โครงการนิคมอุตสาหกรรมอมตะซิตี้ ระยอง (ส่วนขยาย) ระยะที่ 6 ของบริษัท อมตะซิตี้ ระยอง จำกัด

องค์ประกอบทางสิ่งแวดล้อม และคุณค่าต่างๆ	มาตรการป้องกันและแก้ไขผลกระทบสิ่งแวดล้อม	สถานที่ดำเนินการ	ระยะเวลาดำเนินการ	ผู้รับผิดชอบ
2.2 คุณภาพน้ำ (ต่อ)	<p>- กำหนดให้มีบ่อบาดน้ำสำหรับโรงงานที่ไม่สามารถบำบัดคุณภาพน้ำเสียให้อยู่ในเกณฑ์ที่โครงการกำหนด ดังนี้</p> <p>* ขั้นที่ 1 หัวหน้าศูนย์ควบคุมน้ำเสียส่วนกลางจะทำหนังสือตักเตือนแจ้งให้โรงงานปรับปรุงคุณภาพน้ำเสียให้อยู่ในเกณฑ์น้ำเสียให้อยู่ในเกณฑ์น้ำเสียก่อนเข้าระบบบำบัดน้ำเสียส่วนกลางภายในระยะเวลาที่กำหนด พร้อมทั้งรายงานสถานภาพต่อการนิคมอุตสาหกรรมแห่งประเทศไทย</p> <p>* ขั้นที่ 2 กำหนดให้โรงงานทำแผนปรับปรุงอุปกรณ์/ระบบบำบัดน้ำเสียและรายงานต่อโครงการ</p> <p>* ขั้นที่ 3 โครงการจะเข้าไปตรวจสอบผลการแก้ไขของโรงงาน หากโรงงานไม่สามารถดำเนินการแก้ไขได้ โครงการจะถือสิทธิ์เข้าไปปรับปรุงแก้ไขหรือจ้างที่ปรึกษาดำเนินการโดยค่าใช้จ่ายต่าง ๆ โรงงานจะต้องเป็นผู้รับผิดชอบทั้งหมดจนระบบสามารถทำงานได้อย่างมีประสิทธิภาพดังเดิม</p> <p>* ขั้นที่ 4 หากโรงงานที่ไม่สามารถดำเนินการแก้ไขความผิดปกติของระบบบำบัดน้ำเสียเบื้องต้นจนคุณภาพน้ำได้มาตรฐานภายในเวลาที่กำหนดหรือไม่ปฏิบัติตาม และไม่แจ้งความคืบหน้าในการดำเนินการที่เหมาะสม การนิคมอุตสาหกรรมแห่งประเทศไทยจะสั่งให้หยุดดำเนินการผลิตในส่วนที่ก่อให้เกิดน้ำเสียนั้นชั่วคราวจนกว่าจะปรับปรุงให้มีประสิทธิภาพเหมือนเดิม จึงจะดำเนินการได้ตามปกติ และหากละเลย เพิกเฉยทั้งที่ได้ตักเตือนต่อความรับผิดชอบแล้ว การนิคมอุตสาหกรรมแห่งประเทศไทยจะสั่งระงับการดำเนินการผลิตของโรงงานนั้น ๆ ต่อไป</p>	- โรงงานต่างๆ ในพื้นที่โครงการ	- ตลอดระยะดำเนินการ	- บริษัท อมตะซิตี้ ระยอง จำกัด

ตารางที่ 7.2.3 (ต่อ) มาตรการป้องกันและแก้ไขผลกระทบสิ่งแวดล้อม (ระยะดำเนินการ)

โครงการนิคมอุตสาหกรรมอมตะซิตี้ ระยอง (ส่วนขยาย) ระยะที่ 6 ของบริษัท อมตะซิตี้ ระยอง จำกัด

องค์ประกอบทางสิ่งแวดล้อม และคุณค่าต่างๆ	มาตรการป้องกันและแก้ไขผลกระทบสิ่งแวดล้อม	สถานที่ดำเนินการ	ระยะเวลาดำเนินการ	ผู้รับผิดชอบ
2.2 คุณภาพน้ำ (ต่อ)	<p>- โครงการจะทำการศึกษาทิศทางน้ำใต้ดินในภาคสนาม ก่อนเปิดดำเนินการภายหลังเปลี่ยนแปลงและติดตั้งบ่อตรวจสอบคุณภาพน้ำ ใต้ดินบริเวณพื้นที่สีเขียวในแนวกันชนอย่างน้อย 3 สถานี ครอบคลุมทิศทางการไหลของน้ำใต้ดินบริเวณเหนือน้ำ (Up gradient) และท้ายน้ำ (Down gradient) และทำการตรวจวัดคุณภาพน้ำใต้ดินปีละ 2 ครั้ง ดังรูปที่ 8</p>	- พื้นที่สีเขียวในแนวกันชน ภายในพื้นที่โครงการ	- ตลอดระยะดำเนินการ	- บริษัท อมตะซิตี้ ระยอง จำกัด
	<p>4) ระบบบำบัดน้ำเสียทางเคมี</p> <p>(1) ขนาดและความสามารถของระบบ</p> <p>- โครงการได้จัดให้มีระบบบำบัดน้ำเสียส่วนกลางทางเคมี (Central Chemical Treatment Plant) จำนวน 1 ชุด มีความสามารถในการบำบัด ไม่น้อยกว่า 100 ลูกบาศก์เมตร/วัน เพื่อใช้เป็นระบบบำบัดน้ำเสียทางเคมี สำรอง กรณีที่ระบบบำบัดน้ำเสียทางเคมีภายในโรงงานขัดข้อง</p>	- ระบบบำบัดน้ำเสีย ส่วนกลางทางเคมี	- ตลอดระยะดำเนินการ	- บริษัท อมตะซิตี้ ระยอง จำกัด
	<p>(2) การกำกับดูแล</p> <p>- กำหนดให้ปริมาณโลหะหนักในน้ำเสียจากโรงงานอุตสาหกรรม ที่อาจมีน้ำเสียปนเปื้อนก่อนที่ระบายเข้าสู่ระบบบำบัดน้ำเสียส่วนกลาง ดังนี้</p> <ul style="list-style-type: none"> * สังกะสี ไม่เกิน 5.0 มิลลิกรัม/ลิตร * โครเมียม <ul style="list-style-type: none"> ชนิด Hexavalent ไม่เกิน 0.25 มิลลิกรัม/ลิตร ชนิด Trivalent ไม่เกิน 0.75 มิลลิกรัม/ลิตร * สารหนู (As) ไม่เกิน 0.25 มิลลิกรัม/ลิตร * ทองแดง (Cu) ไม่เกิน 1.00 มิลลิกรัม/ลิตร *ปรอท (Hg) ไม่เกิน 0.005 มิลลิกรัม/ลิตร * แคดเมียม (Cd) ไม่เกิน 0.03 มิลลิกรัม/ลิตร * ตะกั่ว (Pb) ไม่เกิน 0.2 มิลลิกรัม/ลิตร * แบเรียม (Ba) ไม่เกิน 1.0 มิลลิกรัม/ลิตร 	- โรงงานที่มีน้ำเสียทางเคมี ปนเปื้อน	- ตลอดระยะดำเนินการ	- บริษัท อมตะซิตี้ ระยอง จำกัด

ตารางที่ 7.2.3 (ต่อ) มาตรการป้องกันและแก้ไขผลกระทบสิ่งแวดล้อม (ระยะดำเนินการ)

โครงการนิคมอุตสาหกรรมอมตะซิตี้ ระยอง (ส่วนขยาย) ระยะที่ 6 ของบริษัท อมตะซิตี้ ระยอง จำกัด

องค์ประกอบทางสิ่งแวดล้อม และคุณค่าต่างๆ	มาตรการป้องกันและแก้ไขผลกระทบสิ่งแวดล้อม	สถานที่ดำเนินการ	ระยะเวลาดำเนินการ	ผู้รับผิดชอบ
2.2 คุณภาพน้ำ (ต่อ)	<ul style="list-style-type: none"> * ซีลีเนียม (Se) ไม่เกิน 0.02 มิลลิกรัม/ลิตร * นิกเกิล (Ni) ไม่เกิน 1.0 มิลลิกรัม/ลิตร * แมงกานีส (Mn) ไม่เกิน 5.0 มิลลิกรัม/ลิตร * เงิน (Ag) ไม่เกิน 1.0 มิลลิกรัม/ลิตร 	- โรงงานที่มีน้ำเสียทางเคมีปนเปื้อน	- ตลอดระยะดำเนินการ	- บริษัท อมตะซิตี้ ระยอง จำกัด
	- โรงงานที่มีน้ำเสียปนเปื้อนเคมีต้องตรวจวิเคราะห์ปริมาณโลหะทุกชนิดที่มีในน้ำเสียของโรงงานในบ่อ Inspection Manhole ของโรงงาน	- โรงงานที่มีน้ำเสียทางเคมีปนเปื้อน	- ตลอดระยะดำเนินการ	- บริษัท อมตะซิตี้ ระยอง จำกัด
	- หากพบโรงงานที่ปล่อยน้ำเสียทางเคมีที่ไม่ได้มาตรฐานออกมาสู่ระบบบำบัดน้ำเสียส่วนกลางของนิคมฯ โครงการต้องแจ้งให้แก้ไขทันทีพร้อมรายงานการนิคมอุตสาหกรรมแห่งประเทศไทยให้ดำเนินการตรวจสอบและควบคุม	- พื้นที่โรงงาน	- ตลอดระยะดำเนินการ	- บริษัท อมตะซิตี้ ระยอง จำกัด
	- หากโรงงานไม่สามารถนำน้ำเสียกลับไปบำบัดใหม่ได้เอง โรงงานต้องแจ้งฉุกเฉินไปยังศูนย์ควบคุมน้ำเสียส่วนกลาง เพื่อติดต่อนำน้ำทิ้งที่ไม่ได้มาตรฐานมาบำบัดที่ระบบบำบัดน้ำเสียส่วนกลางทางเคมีของโครงการก่อน หากสุทธิน้ำทิ้งไม่ติดต่อกันและส่งไปบำบัดยังผู้ได้รับอนุญาตให้บำบัดของเสียอันตรายจากหน่วยงานราชการโดยด่วน	- โรงงานที่มีน้ำเสียทางเคมีปนเปื้อน	- ตลอดระยะดำเนินการ	- บริษัท อมตะซิตี้ ระยอง จำกัด
	- จัดให้มีเอกสารกำกับการขนส่ง (Manifest) ของน้ำเสียทุกครั้งก่อนอนุญาตให้โรงงานรายนำน้ำเสียไปบำบัดนอกโครงการตามกฎหมายที่กำหนด	- โรงงานที่มีน้ำเสียทางเคมีปนเปื้อน	- ตลอดระยะดำเนินการ	- บริษัท อมตะซิตี้ ระยอง จำกัด
	<p>(3) โรงงานรายโรงที่มีน้ำเสียเคมีปนเปื้อน</p> <ul style="list-style-type: none"> - โครงการต้องกำหนดให้โรงงานรายโรงที่มีน้ำเสียทางเคมีแบบ Batch และแบบต่อเนื่อง ต้องจัดสร้างบ่อพักน้ำทิ้งฉุกเฉิน (Emergency Pond) และบ่อพักน้ำทิ้งหลังการบำบัด (Holding Pond) ขนาดเก็บกักน้ำเสียได้ 1 วัน และหากพบว่าน้ำเสียมียุทธศาสตร์สมบัติเกินมาตรฐานน้ำทิ้งก่อนปล่อยเข้าระบบบำบัดส่วนกลางทางชีวภาพให้โรงงานสูบน้ำเสียจากบ่อพักน้ำทิ้งฉุกเฉินไปบำบัดใหม่จนกว่าจะได้มาตรฐาน 	- โรงงานที่มีน้ำเสียทางเคมีปนเปื้อน	- ตลอดระยะดำเนินการ	- บริษัท อมตะซิตี้ ระยอง จำกัด

ตารางที่ 7.2.3 (ต่อ) มาตรการป้องกันและแก้ไขผลกระทบสิ่งแวดล้อม (ระยะดำเนินการ)

โครงการนิคมอุตสาหกรรมอมตะซิตี้ ระยอง (ส่วนขยาย) ระยะที่ 6 ของบริษัท อมตะซิตี้ ระยอง จำกัด

องค์ประกอบทางสิ่งแวดล้อม และคุณค่าต่างๆ	มาตรการป้องกันและแก้ไขผลกระทบสิ่งแวดล้อม	สถานที่ดำเนินการ	ระยะเวลาดำเนินการ	ผู้รับผิดชอบ
2.2 คุณภาพน้ำ (ต่อ)	- น้ำเสียเคมีของโรงงานที่มีลักษณะการปนเปื้อนเข้มข้นและมีลักษณะการเกิดเป็นช่วง ๆ (Batch) ซึ่งจะมีปริมาณน้ำเสียน้อย แต่มีความเข้มข้นของโลหะหนักสูง จัดเป็น Liquid Hazardous Waste ให้โรงงานส่งไปบำบัดโดยผู้ที่ได้รับอนุญาตจากหน่วยงานราชการโดยจัดเก็บในอุปกรณ์ที่เหมาะสม มีเอกสารกำกับการขนส่ง (Manifest) แจ้งต่อผู้รับผิดชอบด้านการจัดการควบคุมคุณภาพน้ำเสียภายในนิคมฯ ทราบทุกครั้งก่อนนำไปบำบัดนอกโครงการ พร้อมทั้งต้องขออนุญาตตามประกาศกระทรวงอุตสาหกรรม เรื่อง การกำจัดสิ่งปฏิกูลหรือวัสดุที่ไม่ใช้แล้ว พ.ศ. 2566	- โรงงานที่มีน้ำเสียทางเคมีปนเปื้อน	- ตลอดระยะดำเนินการ	- บริษัท อมตะซิตี้ ระยอง จำกัด
	- โรงงานจะต้องติดตั้งระบบตรวจสอบคุณภาพน้ำแบบอัตโนมัติ ซึ่งสามารถตรวจสอบคุณภาพน้ำได้ตลอดเวลา เช่น pH, COD เป็นต้น ถ้าพบว่ามีความเกินมาตรฐานกำหนดให้โรงงานสูบน้ำเสียจากบ่อกักไปบำบัดใหม่	- โรงงานที่มีน้ำเสียทางเคมีปนเปื้อน	- ตลอดระยะดำเนินการ	- บริษัท อมตะซิตี้ ระยอง จำกัด
	- ในกรณีที่โรงงานไม่สามารถติดตั้งระบบตรวจสอบคุณภาพน้ำเพื่อติดตามตรวจสอบคุณภาพน้ำทั้งได้ โรงงานต้องเก็บตัวอย่างน้ำจากบ่อกักน้ำเสียที่ผ่านการบำบัดเพื่อตรวจวิเคราะห์ค่า pH ,TDS, COD หรือโลหะหนักชนิดที่เกี่ยวข้องกับการผลิตของโรงงานและรายงานต่อศูนย์ควบคุมน้ำเสียส่วนกลางเพื่อใช้เป็นข้อมูลในการกำกับดูแลประสิทธิภาพระบบบำบัดน้ำเสียของโรงงาน	- โรงงานที่มีน้ำเสียทางเคมีปนเปื้อน	- ตลอดระยะดำเนินการ	- บริษัท อมตะซิตี้ ระยอง จำกัด
	- หากโรงงานไม่สามารถดำเนินการแก้ไขปัญหาที่เกิดขึ้นกับระบบบำบัดน้ำเสียทางเคมีเบื้องต้น หรือปัญหาเรื่องน้ำเสียทางเคมีได้ภายในเวลาอันสั้น โครงการจะมีหนังสือตักเตือนแจ้งให้โรงงานรีบดำเนินการปรับปรุงแก้ไข พร้อมกับสำเนาเรียนการนิคมอุตสาหกรรมแห่งประเทศไทยให้ทราบและร่วมกันเข้ากำกับโรงงาน โดยโรงงานต้องทำแผนและแก้ไขปัญหาล่วงหน้าแล้วเสร็จที่ชัดเจน	- โรงงานที่มีน้ำเสียทางเคมีปนเปื้อน	- ตลอดระยะดำเนินการ	- บริษัท อมตะซิตี้ ระยอง จำกัด

ตารางที่ 7.2.3 (ต่อ) มาตรการป้องกันและแก้ไขผลกระทบสิ่งแวดล้อม (ระยะดำเนินการ)

โครงการนิคมอุตสาหกรรมอมตะซิตี้ ระยอง (ส่วนขยาย) ระยะที่ 6 ของบริษัท อมตะซิตี้ ระยอง จำกัด

องค์ประกอบทางสิ่งแวดล้อม และคุณค่าต่างๆ	มาตรการป้องกันและแก้ไขผลกระทบสิ่งแวดล้อม	สถานที่ดำเนินการ	ระยะเวลาดำเนินการ	ผู้รับผิดชอบ
2.2 คุณภาพน้ำ (ต่อ)	- น้ำเสียที่มีน้ำเสียทางเคมีปนเปื้อนแบบไม่เข้มข้นซึ่งลักษณะการเกิดน้ำเสียเป็นแบบต่อเนื่อง (Continuous Discharge Wastewater) ให้โรงงานพิจารณานำน้ำเสียในส่วนที่สามารถใช้ประโยชน์ได้อีกกลับมาใช้ใหม่หรือจัดให้มีกระบวนการ Waste Minimization Program เพื่อนำส่วนที่มีประโยชน์กลับมาใช้อีกเป็นการลดปริมาณน้ำเสียที่ต้องบำบัดลงให้มากที่สุด เช่น น้ำหล่อเย็น และน้ำ Blowdown	- โรงงานที่มีน้ำเสียทางเคมีปนเปื้อน	- ตลอดระยะดำเนินการ	- บริษัท อมตะซิตี้ ระยอง จำกัด
	(4) การจัดการน้ำทิ้งภายหลังการบำบัดและบ่อบำบัดน้ำทิ้ง - โครงการจัดให้มีบ่อบำบัดน้ำทิ้ง (Holding Pond) ภายหลังการบำบัดที่ระบบบำบัดส่วนกลางทางชีวภาพทุกแห่ง โดยบ่อบำบัดน้ำทิ้งหลังการบำบัดมีขนาดดังนี้ * บ่อบำบัดน้ำทิ้งหลังการบำบัด (Holding Pond) A ขนาด 10,000 ลบ.ม. * บ่อบำบัดน้ำทิ้งหลังการบำบัด (Holding Pond) B ขนาด 5,000 ลบ.ม. * บ่อบำบัดน้ำทิ้งหลังการบำบัด (Holding Pond) C ขนาด 13,000 ลบ.ม. * บ่อบำบัดน้ำทิ้งหลังการบำบัด (Holding Pond) F ขนาด 20,000 ลบ.ม. * บ่อบำบัดน้ำทิ้งหลังการบำบัด (Holding Pond) D ขนาด 22,000 ลบ.ม.	- พื้นที่โครงการ	- ตลอดระยะดำเนินการ	- บริษัท อมตะซิตี้ ระยอง จำกัด
	- น้ำล้างทำความสะอาดแผงเซลล์แสงอาทิตย์จะปล่อยลงสู่อ่างเก็บน้ำดิบ ซึ่งจะต้องมีการปรับสภาพน้ำเพื่อใช้ในการผลิตน้ำประปาสำหรับพื้นที่ต่าง ๆ ภายในโครงการ	- อ่างเก็บน้ำดิบ	- ตลอดระยะดำเนินการ	- บริษัท อมตะซิตี้ ระยอง จำกัด
	- แผงเซลล์แสงอาทิตย์ที่ตั้งอยู่ในอ่างเก็บน้ำดิบจะใช้น้ำดิบล้างทำความสะอาดก่อนปล่อยลงสู่อ่างเก็บน้ำดิบ	- อ่างเก็บน้ำดิบ	- ตลอดระยะดำเนินการ	- บริษัท อมตะซิตี้ ระยอง จำกัด
	- แผงเซลล์แสงอาทิตย์ที่ตั้งในบ่อบำบัดน้ำทิ้งภายในระบบบำบัดน้ำเสียส่วนกลางทางชีวภาพจะใช้น้ำประปาล้างทำความสะอาดก่อนปล่อยลงสู่บ่อบำบัดน้ำทิ้ง	- บ่อบำบัดน้ำทิ้งในระบบบำบัดน้ำเสียส่วนกลางทางชีวภาพ	- ตลอดระยะดำเนินการ	- บริษัท อมตะซิตี้ ระยอง จำกัด

ตารางที่ 7.2.3 (ต่อ) มาตรการป้องกันและแก้ไขผลกระทบสิ่งแวดล้อม (ระยะดำเนินการ)

โครงการนิคมอุตสาหกรรมอมตะซิตี้ ระยอง (ส่วนขยาย) ระยะที่ 6 ของบริษัท อมตะซิตี้ ระยอง จำกัด

องค์ประกอบทางสิ่งแวดล้อม และคุณค่าต่างๆ	มาตรการป้องกันและแก้ไขผลกระทบสิ่งแวดล้อม	สถานที่ดำเนินการ	ระยะเวลาดำเนินการ	ผู้รับผิดชอบ
2.2 คุณภาพน้ำ (ต่อ)	<ul style="list-style-type: none"> - กำหนดให้มีการใช้ประโยชน์จากน้ำทิ้งหลังการบำบัดให้มากที่สุด โดยมีรายละเอียดดังนี้ <ul style="list-style-type: none"> * นำไปใช้เป็นน้ำดิบสำหรับผลิตน้ำประปาด้วยระบบ Water Reclamation Plant ประมาณ 39,470.5 ลูกบาศก์เมตร/วัน * นำไปใช้เป็นน้ำหล่อเย็นสำหรับโรงไฟฟ้า ประมาณ 7,500 ลูกบาศก์เมตร/วัน * นำไปรดต้นไม้พื้นที่สีเขียวและแนวกันชน ประมาณ 11,623 ลูกบาศก์เมตร/วัน 	- พื้นที่โครงการ	- ตลอดระยะดำเนินการ	- บริษัท อมตะซิตี้ ระยอง จำกัด
	<ul style="list-style-type: none"> - จัดให้มีระบบผลิตน้ำประปาคุณภาพสูง (Water Reclamation Plant) เพื่อนำน้ำทิ้งหลังบำบัด (Holding Pond) กลับมาใช้ใหม่ทั้งหมด โดยไม่ระบายน้ำเสียลงแหล่งน้ำสาธารณะ 	- พื้นที่โครงการ	- ตลอดระยะดำเนินการ	- บริษัท อมตะซิตี้ ระยอง จำกัด
	<ul style="list-style-type: none"> - น้ำทิ้งจากระบบ Water Reclamation Plant หรือ RO จะต้องมีความเข้มข้นมาตรฐานที่กำหนดก่อนที่จะนำไปรดต้นไม้ 	- พื้นที่โครงการ	- ตลอดระยะดำเนินการ	- บริษัท อมตะซิตี้ ระยอง จำกัด
	<ul style="list-style-type: none"> - บันทึกข้อมูลปริมาณน้ำทิ้งภายหลังการบำบัดที่นำกลับมาใช้ประโยชน์ในพื้นที่สีเขียวของโครงการ และปริมาณการจำหน่ายน้ำประปาคุณภาพสูงจากระบบ Water Reclamation Plant เพื่อให้ทราบแนวโน้มของปริมาณการใช้น้ำในกิจกรรมดังกล่าว 	- ระบบบำบัดน้ำเสีย ส่วนกลางทางชีวภาพ	- ตลอดระยะดำเนินการ	- บริษัท อมตะซิตี้ ระยอง จำกัด
	<ul style="list-style-type: none"> - หากพบว่าผลการตรวจวัดโลหะในน้ำใต้ดิน เช่น แมงกานีส และตะกั่ว บริเวณบ่อกักน้ำทิ้ง (Holding Pond) มีค่าเกินมาตรฐานที่กำหนดให้พิจารณาติดตั้งเครื่องเติมอากาศบริเวณบ่อกักน้ำทิ้งเพิ่มเติม 	- บริเวณบ่อกักน้ำทิ้ง (Holding Pond) ของ โครงการ	- ตลอดระยะดำเนินการ	- บริษัท อมตะซิตี้ ระยอง จำกัด

ตารางที่ 7.2.3 (ต่อ) มาตรการป้องกันและแก้ไขผลกระทบสิ่งแวดล้อม (ระยะดำเนินการ)

โครงการนิคมอุตสาหกรรมอมตะซิตี้ ระยอง (ส่วนขยาย) ระยะที่ 6 ของบริษัท อมตะซิตี้ ระยอง จำกัด

องค์ประกอบทางสิ่งแวดล้อม และคุณค่าต่างๆ	มาตรการป้องกันและแก้ไขผลกระทบสิ่งแวดล้อม	สถานที่ดำเนินการ	ระยะเวลาดำเนินการ	ผู้รับผิดชอบ
2.2 คุณภาพน้ำ (ต่อ)	<p>- หากผลวิเคราะห์ดินหลังจากใช้น้ำทิ้งหลังผ่านการบำบัดแล้วไปใช้ในการรดน้ำต้นไม้ในพื้นที่สีเขียวและพบว่ามีความเข้มข้นสารโลหะหนักในดินเพิ่มขึ้นจากค่าพื้นฐานตั้งแต่ร้อยละ 20 ขึ้นไป เมื่อเทียบกับก่อนใช้น้ำทิ้งหลังผ่านการบำบัดแล้วไปใช้ในการรดน้ำต้นไม้ในพื้นที่สีเขียว จะหยุดการใช้น้ำทิ้งหลังการบำบัดแล้วไปใช้ในการรดน้ำต้นไม้ในพื้นที่สีเขียว และเฝ้าระวังโดยการเก็บตัวอย่างเพื่อทำการทดสอบภายหลังจากการตรวจพบค่าเพิ่มขึ้นในปีถัดไปหากจะนำน้ำทิ้งหลังผ่านการบำบัดแล้วไปใช้ในการรดน้ำต้นไม้ในพื้นที่สีเขียวอีกครั้งจะต้องตรวจสอบปริมาณโลหะหนักในดินก่อนทุกครั้ง</p>	- บริเวณที่โครงการนำน้ำทิ้งหลังการบำบัดไปใช้ประโยชน์	- ตลอดระยะดำเนินการ	- บริษัท อมตะซิตี้ ระยอง จำกัด
	<p>5) การควบคุมและตรวจสอบระบบบำบัดน้ำเสีย</p> <p>- จัดตั้งศูนย์ควบคุมน้ำเสียส่วนกลาง เพื่อดูแลการบริหารจัดการและควบคุมดูแลเรื่องลักษณะสมบัติและปริมาณน้ำเสียจากโรงงานต่าง ๆ ภายในโครงการ มิให้มีความเกินกว่าที่โครงการกำหนด</p>	- พื้นที่โครงการ	- ตลอดระยะดำเนินการ	- บริษัท อมตะซิตี้ ระยอง จำกัด
	<p>- จัดให้มีเจ้าหน้าที่ประจำจากศูนย์ควบคุมน้ำเสียส่วนกลาง ทำหน้าที่ควบคุมการปล่อยน้ำเสียประจำตลอด 24 ชั่วโมง เพื่อติดตามประสิทธิภาพของระบบบำบัดน้ำเสียโดยใช้ทั้งวิธีการตรวจสอบโดยการสังเกตจากลักษณะทางกายภาพของน้ำเสีย เช่น สี กลิ่น และตะกอนในน้ำเสีย เป็นต้น รวมทั้งการตรวจสอบค่าดัชนีคุณภาพน้ำต่าง ๆ ในการเดินระบบบำบัดน้ำเสียอยู่เป็นประจำ</p>	- ศูนย์ควบคุมน้ำเสียส่วนกลาง	- ตลอดระยะดำเนินการ	- บริษัท อมตะซิตี้ ระยอง จำกัด
	<p>- จัดให้มีบ่อพักน้ำทิ้งฉุกเฉิน (Emergency Pond) จำนวน 3 บ่อ ได้แก่ ขนาด 44,598 ลูกบาศก์เมตร บริเวณระบบบำบัดน้ำเสียส่วนกลางแห่งที่ 1 และ ขนาด 13,000 และ 9,500 ลูกบาศก์เมตร บริเวณระบบบำบัดน้ำเสียส่วนกลางแห่งที่ 4 และจัดให้มีการตรวจสอบความแข็งแรงของคันดินบริเวณบ่อพักน้ำทิ้งฉุกเฉินเป็นประจำทุกปี กรณีที่มีค่าการทรุดตัวตั้งแต่ 5 เซนติเมตร จะต้องซ่อมบำรุงทันทีเพื่อเสถียรภาพของบ่อ</p>	- พื้นที่โครงการ	- ตลอดระยะดำเนินการ	- บริษัท อมตะซิตี้ ระยอง จำกัด

ตารางที่ 7.2.3 (ต่อ) มาตรการป้องกันและแก้ไขผลกระทบสิ่งแวดล้อม (ระยะดำเนินการ)

โครงการนิคมอุตสาหกรรมอมตะซิตี้ ระยอง (ส่วนขยาย) ระยะที่ 6 ของบริษัท อมตะซิตี้ ระยอง จำกัด

องค์ประกอบทางสิ่งแวดล้อม และคุณค่าต่างๆ	มาตรการป้องกันและแก้ไขผลกระทบสิ่งแวดล้อม	สถานที่ดำเนินการ	ระยะเวลาดำเนินการ	ผู้รับผิดชอบ
2.2 คุณภาพน้ำ (ต่อ)	- หมั่นตรวจสอบซ่อมแซม ดูแลบำรุงรักษาอุปกรณ์เครื่องมือที่ใช้ในระบบบำบัดน้ำเสียและระบบท่อน้ำทิ้งให้สามารถทำงานได้อย่างมีประสิทธิภาพอยู่เสมอ	- ระบบบำบัดน้ำเสีย ส่วนกลางทางชีวภาพ/ เคมี	- ตลอดระยะดำเนินการ	- บริษัท อมตะซิตี้ ระยอง จำกัด
	- จัดเตรียมอะไหล่หรืออุปกรณ์/เครื่องมือที่ใช้ในระบบบำบัดน้ำเสียและระบบท่อน้ำทิ้งสำรองไว้ตลอดเวลาเพื่อให้สามารถดำเนินการแก้ไขซ่อมแซมหรือเปลี่ยนใหม่ได้ทันทีเมื่ออุปกรณ์เครื่องมือชำรุดเสียหาย	- ระบบบำบัดน้ำเสีย ส่วนกลางทางชีวภาพ/ เคมี	- ตลอดระยะดำเนินการ	- บริษัท อมตะซิตี้ ระยอง จำกัด
	- จัดให้มีผู้ควบคุมระบบมลพิษน้ำและผู้ปฏิบัติงานประจำระบบบำบัดมลพิษน้ำเพื่อควบคุมการทำงานของระบบบำบัดน้ำเสียส่วนกลางทางชีวภาพให้มีประสิทธิภาพ รวมทั้งทำการตรวจสอบประสิทธิภาพจากลักษณะทางกายภาพของน้ำเสีย เช่น สี กลิ่น และตะกอนในน้ำเสีย และตรวจสอบดัชนีคุณภาพน้ำต่าง ๆ ในการเดินระบบอย่างสม่ำเสมอ	- ระบบบำบัดน้ำเสีย ส่วนกลางทางชีวภาพ	- ตลอดระยะดำเนินการ	- บริษัท อมตะซิตี้ ระยอง จำกัด
	- กำหนดให้ตรวจสอบลักษณะคุณสมบัติของน้ำเสียที่บ่อบำบัดน้ำเสียของโรงงานก่อนระบายออกสู่ระบบรวบรวมน้ำเสียของโครงการ พารามิเตอร์ที่ตรวจวัดพิจารณาจากลักษณะของน้ำเสียนั้น ๆ ของแต่ละโรงงาน ตามข้อกำหนดของการนิคมอุตสาหกรรมแห่งประเทศไทย	- โรงงานภายในนิคม	- ก่อนดำเนินการและ ตลอดระยะดำเนินการ	- บริษัท อมตะซิตี้ ระยอง จำกัด
	- โรงงานผลิตเชื้อเพลิงขยะ (เชื้อเพลิง RDF) ที่จะเข้ามาตั้งภายในพื้นที่โครงการ หากมีน้ำเสียเกิดขึ้น โรงงานจะต้องจัดให้มีบ่อบำบัดน้ำเสีย กรณีที่น้ำเสียดังกล่าวมีลักษณะสมบัติทางชีวภาพของน้ำเสียเกินกว่าค่ามาตรฐานที่ยอมให้ระบายลงระบบรวบรวมน้ำเสียของโครงการ โรงงานจะต้องจัดให้มีระบบบำบัดน้ำเสียเบื้องต้นภายในโรงงาน เพื่อบำบัดน้ำเสียเบื้องต้นภายในโรงงานให้ได้มาตรฐานน้ำทิ้งจากโรงงานที่ยอมให้ระบายลงสู่ระบบรวบรวมน้ำเสียของโครงการ	- โรงงานภายในนิคม	- ก่อนดำเนินการและ ตลอดระยะดำเนินการ	- บริษัท อมตะซิตี้ ระยอง จำกัด

ตารางที่ 7.2.3 (ต่อ) มาตรการป้องกันและแก้ไขผลกระทบสิ่งแวดล้อม (ระยะดำเนินการ)

โครงการนิคมอุตสาหกรรมอมตะซิตี้ ระยอง (ส่วนขยาย) ระยะที่ 6 ของบริษัท อมตะซิตี้ ระยอง จำกัด

องค์ประกอบทางสิ่งแวดล้อม และคุณค่าต่างๆ	มาตรการป้องกันและแก้ไขผลกระทบสิ่งแวดล้อม	สถานที่ดำเนินการ	ระยะเวลาดำเนินการ	ผู้รับผิดชอบ
2.3 เสียง	- โรงงานที่ตั้งอยู่บริเวณเขตพื้นที่ของโครงการต้องมีมาตรการลดระดับเสียงเพื่อลดผลกระทบกับชุมชนที่อยู่โดยรอบพื้นที่โครงการ	- โรงงานภายในนิคม	- ตลอดระยะดำเนินการ	- บริษัท อมตะซิตี้ ระยอง จำกัด
	- กำหนดให้โรงงานที่มีกระบวนการผลิตและมีค่าระดับเสียงในสถานที่ทำงาน (Workplace) สูงกว่า 85 เดซิเบลเอ จะต้องมีการลดระดับเสียงดังจากแหล่งกำเนิด เช่น การติดตั้งอุปกรณ์ลดเสียงของเครื่องจักร การติดตั้งห้องครอบเสียง เป็นต้น เพื่อลดระดับเสียงจากแหล่งกำเนิดมิให้ค่าเกินมาตรฐาน โดยกำหนดค่ามาตรฐานระดับเสียงบริเวณริมรั้วโรงงานต้องไม่เกิน 70 เดซิเบลเอ	- โรงงานภายในนิคม	- ตลอดระยะดำเนินการ	- บริษัท อมตะซิตี้ ระยอง จำกัด
	- กำหนดให้โรงงานที่มีแหล่งกำเนิดเสียงในระดับสูง จะต้องก่อสร้างอาคารด้วยวัสดุที่เหมาะสมที่สามารถช่วยลดค่าระดับเสียงจากแหล่งกำเนิด เช่น วัสดุดูดซับเสียง เป็นต้น หรือปลูกต้นไม้ยืนต้นรอบพื้นที่โรงงานเพื่อเป็นแนวกันชนและดูดซับเสียง และลดผลกระทบต่อชุมชนรอบพื้นที่ที่อยู่ใกล้เคียงโครงการ	- โรงงานภายในนิคม	- ตลอดระยะดำเนินการ	- บริษัท อมตะซิตี้ ระยอง จำกัด
	- กำหนดให้โครงการต้องดำเนินการตรวจวัดค่าระดับเสียงทั่วไป และค่าระดับเสียงรบกวนตามที่กรมควบคุมมลพิษกำหนด หากพบว่าระดับเสียงทั่วไปเกินเกณฑ์มาตรฐานต้องตรวจสอบแหล่งที่มาของเสียงดัง กำหนดมาตรการ และแนวทางการแก้ไขเพื่อลดค่าระดับเสียงของโรงงานนั้นให้อยู่ในเกณฑ์มาตรฐาน	- โรงงานภายในนิคม	- ตลอดระยะดำเนินการ	- บริษัท อมตะซิตี้ ระยอง จำกัด
	- กำหนดประเภทโรงงานอุตสาหกรรมที่จะเข้ามาตั้งในพื้นที่ที่ติดกับชุมชนจะต้องเป็นโรงงานที่ไม่ก่อให้เกิดเสียงดังรบกวน โดยโรงงานที่มีแหล่งกำเนิดเสียงในระดับสูง จะห้ามตั้งบริเวณพื้นที่ริมรั้วโครงการหรือพื้นที่ประชิดชุมชนเพื่อลดผลกระทบเรื่องเสียงที่อาจเกิดขึ้นกับชุมชนรอบพื้นที่โครงการ	- โรงงานภายในนิคม	- ตลอดระยะดำเนินการ	- บริษัท อมตะซิตี้ ระยอง จำกัด
	- โรงงานที่ตั้งอยู่บริเวณเขตพื้นที่ของโครงการต้องมีมาตรการลดระดับเสียงเพื่อลดผลกระทบกับชุมชนที่อยู่โดยรอบพื้นที่โครงการ	- โรงงานภายในนิคม	- ตลอดระยะดำเนินการ	- บริษัท อมตะซิตี้ ระยอง จำกัด
	- จัดให้มีแนวกันชนที่มีการปลูกต้นไม้รอบเขตพื้นที่โครงการไม่น้อยกว่า 10 เมตร เพื่อช่วยลดผลกระทบด้านฝุ่นละอองและเสียงดัง รวมทั้งยังช่วยเพิ่มทัศนียภาพโดยรอบ	- โรงงานภายในนิคม	- ตลอดระยะดำเนินการ	- บริษัท อมตะซิตี้ ระยอง จำกัด

ตารางที่ 7.2.3 (ต่อ) มาตรการป้องกันและแก้ไขผลกระทบสิ่งแวดล้อม (ระยะดำเนินการ)

โครงการนิคมอุตสาหกรรมอมตะซิตี้ ระยอง (ส่วนขยาย) ระยะที่ 6 ของบริษัท อมตะซิตี้ ระยอง จำกัด

องค์ประกอบทางสิ่งแวดล้อม และคุณค่าต่างๆ	มาตรการป้องกันและแก้ไขผลกระทบสิ่งแวดล้อม	สถานที่ดำเนินการ	ระยะเวลาดำเนินการ	ผู้รับผิดชอบ
2.3 เสียง (ต่อ)	- กรณีเกิดปัญหาผลกระทบเรื่องเสียงจากกิจกรรมหรือโรงงานอุตสาหกรรมที่ตั้งอยู่ภายในนิคมอุตสาหกรรม จะต้องประสานงานให้ผู้ที่เกี่ยวข้องดำเนินการจัดการแก้ไขปัญหาย่างเร่งด่วน และมีมาตรการป้องกันไม่ให้เกิดผลกระทบซ้ำ โดยมีแผนดำเนินการแก้ไข ปรับปรุง หรือบำรุงรักษาให้มีประสิทธิภาพตลอดระยะเวลาดำเนินการ	- โรงงานภายในนิคม	- ตลอดระยะดำเนินการ	- บริษัท อมตะซิตี้ ระยอง จำกัด
3. ทรัพยากรชีวภาพ	- โครงการต้องวางแผนหลัก (Master Plan) ทางภูมิสถาปัตยกรรมและรณรงค์ให้เจ้าของโรงงานต่าง ๆ ในนิคมฯ ช่วยปลูกต้นไม้ โดยโครงการอาจเตรียมพันธุ์ไม้โดยเฉพาะพืชพรรณไม้ท้องถิ่น	- พื้นที่โครงการ	- ตลอดระยะดำเนินการ	- บริษัท อมตะซิตี้ ระยอง จำกัด
4. คุณค่าการใช้ประโยชน์ของมนุษย์ 4.1 การใช้ประโยชน์ที่ดิน	- โครงการประสานงานกับสำนักงานโยธาธิการผังเมืองจังหวัดระยอง และจังหวัดชลบุรี เพื่อจัดรูปแบบชุมชนหรือเมืองที่จะเกิดขึ้นใหม่ในบริเวณโครงการให้สอดคล้องกับผังเมืองและแผนการพัฒนาของจังหวัด	- พื้นที่โครงการและพื้นที่ รอบโครงการ	- ตลอดระยะดำเนินการ ให้สอดคล้องกับการ พัฒนาของจังหวัด	- บริษัท อมตะซิตี้ ระยอง จำกัด
	- การใช้ประโยชน์ที่ดินได้แนวสายส่งไฟฟ้าแรงสูงต้องเป็นไปตามประกาศการไฟฟ้าฝ่ายผลิตแห่งประเทศไทย เรื่อง ข้อกำหนดเพื่อความปลอดภัยในเขตเดินสายไฟฟ้าประกาศ ณ วันที่ 12 ธันวาคม พ.ศ. 2546 หรือประกาศที่เกี่ยวข้องกับฉบับล่าสุด	- พื้นที่โครงการ	- ตลอดระยะดำเนินการ	- บริษัท อมตะซิตี้ ระยอง จำกัด
4.2 การคมนาคมขนส่ง	- จัดทำป้ายเครื่องหมายจราจร ติดเส้นแบ่งเขตการจราจรบนถนน และติดตั้งไฟสัญญาณจราจรตามทางแยกต่าง ๆ ภายในพื้นที่โครงการ เพื่อประโยชน์สำหรับอำนวยความสะดวกในการจราจร	- พื้นที่โครงการ	- ตลอดระยะดำเนินการ	- บริษัท อมตะซิตี้ ระยอง จำกัด
	- จัดให้มีพื้นที่จอดรถเพื่อรับส่งพนักงานภายในโครงการ เพื่อมิให้เกิดปัญหาการจอดรถกีดขวางจราจร	- พื้นที่โครงการ	- ตลอดระยะดำเนินการ	- บริษัท อมตะซิตี้ ระยอง จำกัด
	- ร่วมมือกับโรงงานอุตสาหกรรมต่าง ๆ ในพื้นที่โครงการกวดขันพนักงานที่ขับรถให้มีความระมัดระวังและปฏิบัติตามกฎจราจรอย่างเคร่งครัด	- พื้นที่โครงการ/โรงงาน รายโรง	- ตลอดระยะดำเนินการ	- บริษัท อมตะซิตี้ ระยอง จำกัด

ตารางที่ 7.2.3 (ต่อ) มาตรการป้องกันและแก้ไขผลกระทบสิ่งแวดล้อม (ระยะดำเนินการ)

โครงการนิคมอุตสาหกรรมอมตะซิตี้ ระยอง (ส่วนขยาย) ระยะที่ 6 ของบริษัท อมตะซิตี้ ระยอง จำกัด

องค์ประกอบทางสิ่งแวดล้อม และคุณค่าต่างๆ	มาตรการป้องกันและแก้ไขผลกระทบสิ่งแวดล้อม	สถานที่ดำเนินการ	ระยะเวลาดำเนินการ	ผู้รับผิดชอบ
4.2 การคมนาคมขนส่ง (ต่อ)	- ในช่วงเวลาเช้า-เย็น ซึ่งเป็นชั่วโมงเร่งด่วน โครงการต้องจัดให้มีเจ้าหน้าที่อำนวยความสะดวกและจัดระเบียบการจราจรบริเวณทางเข้า-ออกจากพื้นที่โครงการ	- พื้นที่โครงการ	- ตลอดระยะดำเนินการ	- บริษัท อมตะซิตี้ ระยอง จำกัด
	- แจ้งให้โรงงานภายในพื้นที่โครงการควบคุมมลพิษจากยานพาหนะให้เป็นไปตามมาตรฐานการระบายมลพิษจากยานพาหนะ	- พื้นที่โครงการ	- ตลอดระยะดำเนินการ	- บริษัท อมตะซิตี้ ระยอง จำกัด
	- ประสานงานกับโรงงานในพื้นที่โครงการให้มีการควบคุมความเร็วรถในพื้นที่โครงการไม่เกิน 40 กิโลเมตร/ชั่วโมง สำหรับถนนสาธารณะกำหนดให้ควบคุมความเร็วรถไม่เกินที่กฎหมายกำหนดตามกฎหมายกระทรวงฉบับที่ 2 หรือกฎหมายที่เกี่ยวข้อง	- พื้นที่โครงการ	- ตลอดระยะดำเนินการ	- บริษัท อมตะซิตี้ ระยอง จำกัด
	- ประสานงานกับหน่วยงานราชการที่เกี่ยวข้องอย่างต่อเนื่องเป็นประจำทุกปี เช่น กรมทางหลวงชนบท หน่วยงานปกครองส่วนท้องถิ่น รวมถึงคณะกรรมการในท้องถิ่นเพื่อประเมินสภาพการจราจรของถนนที่เกี่ยวข้องกับโครงการ นำไปสู่การวางแผนและสนับสนุนการพัฒนาถนนให้สามารถรองรับปริมาณจราจร รวมถึงการหาแนวทางการจัดการจราจรบริเวณทางเข้าออกโครงการที่เชื่อมกับถนนสาธารณะได้อย่างเหมาะสมและเพียงพอ	- พื้นที่โครงการ	- ตลอดระยะดำเนินการ	- บริษัท อมตะซิตี้ ระยอง จำกัด
	- สนับสนุนโครงการขยายผิวทางและสร้างวินัยการจราจรเพื่อให้เกิดความคล่องตัว	- พื้นที่โครงการ	- ตลอดระยะดำเนินการ	- บริษัท อมตะซิตี้ ระยอง จำกัด
	- ควบคุมน้ำหนักรถบรรทุกให้เป็นไปตามที่กฎหมายกำหนดเพื่อป้องกันความเสียหายแก่ผิวจราจร	- พื้นที่โครงการ	- ตลอดระยะดำเนินการ	- บริษัท อมตะซิตี้ ระยอง จำกัด

ตารางที่ 7.2.3 (ต่อ) มาตรการป้องกันและแก้ไขผลกระทบสิ่งแวดล้อม (ระยะดำเนินการ)

โครงการนิคมอุตสาหกรรมอมตะซิตี้ ระยอง (ส่วนขยาย) ระยะที่ 6 ของบริษัท อมตะซิตี้ ระยอง จำกัด

องค์ประกอบทางสิ่งแวดล้อมและคุณค่าต่างๆ	มาตรการป้องกันและแก้ไขผลกระทบสิ่งแวดล้อม	สถานที่ดำเนินการ	ระยะเวลาดำเนินการ	ผู้รับผิดชอบ
4.3 การใช้น้ำ	- ให้ความร่วมมือและช่วยแก้ไขปัญหากับประชาชนในชุมชนท้องถิ่นเกี่ยวกับปัญหาความสกปรกของน้ำฝน น้ำบ่อ และลำคลองธรรมชาติ	- แหล่งน้ำธรรมชาติรอบโครงการ	- ตลอดระยะดำเนินการ	- บริษัท อมตะซิตี้ ระยอง จำกัด
	- การผลิตน้ำประปาเพื่อใช้ประโยชน์ในพื้นที่โครงการ จะต้องใช้แหล่งน้ำดิบในการผลิตน้ำประปา ได้แก่ * บริษัท จัดการและพัฒนาทรัพยากรน้ำภาคตะวันออก จำกัด (มหาชน) (East Water) * อ่างเก็บน้ำดิบแห่งที่ 1, 3 และ 4 * ห้วยภูไท * บ่อหนองน้ำฝน * บริษัท ทือปอเวอร์ ซัพพลาย จำกัด	- พื้นที่โครงการ	- ตลอดระยะดำเนินการ	- บริษัท อมตะซิตี้ ระยอง จำกัด
	- ทำการสูบน้ำดิบจากห้วยภูไทเข้ามาเก็บไว้ในบ่อน้ำดิบบ่อที่ 1, 3 และ 4 ของบริษัท อมตะซิตี้ ระยอง จำกัด ในช่วงเดือนสิงหาคมถึงเดือนตุลาคมของทุกปี โดยในกรณีน้ำในห้วยภูไทไม่เพียงพอต่อการใช้ประโยชน์ของชุมชน ทางบริษัท อมตะซิตี้ ระยอง จำกัด ต้องระงับการใช้น้ำชั่วคราว จนกว่าปริมาณน้ำจะเพียงพอต่อการใช้งานเพื่อไม่ให้เกิดความเดือดร้อนกับผู้ใช้น้ำรายอื่น	- ห้วยภูไท	- ตลอดระยะดำเนินการ	- บริษัท อมตะซิตี้ ระยอง จำกัด
4.4 การระบายน้ำและป้องกันน้ำท่วม	- จัดให้มีหน่วยงานซ่อมสาธารณูปโภคส่วนกลางทำหน้าที่ในการตรวจสอบซ่อมแซมและบำรุงรักษาท่อหรือรางระบายน้ำฝนจากทุกส่วนของพื้นที่โครงการ ให้สามารถระบายน้ำได้ตามที่ออกแบบไว้ อย่างน้อยปีละ 1 ครั้ง หากพบว่าชำรุดเสียหายต้องรีบดำเนินการซ่อมแซมให้อยู่ในสภาพพร้อมใช้งานโดยเร็ว	- พื้นที่โครงการ	- ตลอดระยะดำเนินการ	- บริษัท อมตะซิตี้ ระยอง จำกัด
	- ต้องทำความสะอาดและขุดลอกตะกอนในรางหรือท่อระบายน้ำฝนพื้นที่โครงการอย่างน้อยปีละ 1 ครั้ง ก่อนเข้าสู่ช่วงฤดูฝนเพื่อป้องกันการอุดตันหรือต้นเหตุน้ำท่วมของท่อหรือรางระบายน้ำฝน	- พื้นที่โครงการ	- ตลอดระยะดำเนินการ	- บริษัท อมตะซิตี้ ระยอง จำกัด
	- ดูแลการระบายน้ำของโรงงานรายโรงไม่ให้น้ำเสียลงระบบระบายน้ำฝนและทางน้ำธรรมชาติ	- พื้นที่โครงการ	- ตลอดระยะดำเนินการ ปีละ 1 ครั้ง	- บริษัท อมตะซิตี้ ระยอง จำกัด

ตารางที่ 7.2.3 (ต่อ) มาตรการป้องกันและแก้ไขผลกระทบสิ่งแวดล้อม (ระยะดำเนินการ)

โครงการนิคมอุตสาหกรรมอมตะซิตี้ ระยอง (ส่วนขยาย) ระยะที่ 6 ของบริษัท อมตะซิตี้ ระยอง จำกัด

องค์ประกอบทางสิ่งแวดล้อมและคุณค่าต่างๆ	มาตรการป้องกันและแก้ไขผลกระทบสิ่งแวดล้อม	สถานที่ดำเนินการ	ระยะเวลาดำเนินการ	ผู้รับผิดชอบ
4.4 การระบายน้ำและป้องกันน้ำท่วม (ต่อ)	- สร้างบ่อหน่วงน้ำฝนขนาดความจุรวม 1,250,675 ลูกบาศก์เมตร ในพื้นที่โครงการเพื่อชะลอน้ำฝนในพื้นที่โครงการ และสามารถนำมาใช้เป็นแหล่งน้ำดิบในการผลิตน้ำประปาได้ต่อไป	- พื้นที่โครงการ	- ตลอดระยะดำเนินการ	- บริษัท อมตะซิตี้ ระยอง จำกัด
	- กำกับดูแลให้มีการทิ้งเศษวัสดุและขยะมูลฝอยที่อาจอุดตันในรางระบายน้ำภายในพื้นที่โครงการ	- ระบบระบายน้ำฝน	- ตลอดระยะดำเนินการ	- บริษัท อมตะซิตี้ ระยอง จำกัด
4.5 การจัดการของเสีย	1) ขยะมูลฝอยทั่วไปและขยะมูลฝอยที่นำกลับมาใช้ใหม่ได้ - ปริมาณขยะมูลฝอยทั่วไป และขยะมูลฝอยที่นำกลับมาใช้ใหม่ได้ ที่เกิดขึ้นทั้งหมดในพื้นที่นิคมอุตสาหกรรมประมาณ 233.2 และ 62.6 ลูกบาศก์เมตรต่อวันตามลำดับ ส่งให้หน่วยงานที่ได้รับอนุญาตรับกำจัดขยะมูลฝอยทั่วไปจากกรมโรงงานอุตสาหกรรมหรือหน่วยงานราชการส่วนท้องถิ่น สำหรับขยะมูลฝอยที่นำกลับมาใช้ใหม่จะให้หน่วยงานที่ได้รับอนุญาตให้ทำการรีไซเคิล หรือบริษัท อมตะ ฟาซิลิตี้ เซอร์วิส จำกัด รับผิดชอบนำกลับไปใช้ใหม่หรือส่งต่อให้กับหน่วยงานที่ได้รับอนุญาตผู้ดำเนินการกำจัด โดยนำไปกำจัดมิให้ขยะมูลฝอยเหลือตกค้างในพื้นที่โครงการในแต่ละวัน โดยต้องดำเนินการขออนุญาตกับกรมโรงงานอุตสาหกรรมให้ถูกต้องทุกปี	- พื้นที่โครงการ	- ตลอดระยะดำเนินการ	- บริษัท อมตะซิตี้ ระยอง จำกัด
	- ในกรณีบริษัทที่ให้บริการรับกำจัดกากของเสียทั่วไปและขยะมูลฝอยที่นำกลับมาใช้ใหม่ได้ไม่สามารถให้บริการได้ โครงการจะดำเนินการประสานงานกับหน่วยงานผู้ให้บริการรายอื่นที่ได้รับอนุญาตจากกรมโรงงานอุตสาหกรรม	- พื้นที่โครงการ	- ในช่วงเวลาที่บริษัทที่ให้บริการรับกำจัดไม่สามารถให้บริการได้	- บริษัท อมตะซิตี้ ระยอง จำกัด
	- กำหนดให้โรงงานทุกแห่งจะต้องจัดเตรียมภาชนะรองรับขยะมูลฝอยให้มีความเหมาะสมกับประเภทของขยะมูลฝอย และมีขนาดความจุไม่น้อยกว่า 3 เท่าของปริมาณขยะมูลฝอยแต่ละประเภท	- โรงงานต่างๆ ในพื้นที่โครงการ	- เมื่อเปิดดำเนินการและตลอดระยะดำเนินการ	- บริษัท อมตะซิตี้ ระยอง จำกัด
	- โรงงานต่าง ๆ จะต้องเก็บรวบรวมขยะมูลฝอยต่าง ๆ ใส่ภาชนะที่เหมาะสมไว้ในพื้นที่ที่มีหลังคาคลุมและมีฝาปิดมิดชิด สามารถช่วยขนถ่ายได้โดยสะดวก	- โรงงานต่างๆ ในพื้นที่โครงการ	- ตลอดระยะดำเนินการ	- บริษัท อมตะซิตี้ ระยอง จำกัด

ตารางที่ 7.2.3 (ต่อ) มาตรการป้องกันและแก้ไขผลกระทบสิ่งแวดล้อม (ระยะดำเนินการ)

โครงการนิคมอุตสาหกรรมอมตะซิตี้ ระยอง (ส่วนขยาย) ระยะที่ 6 ของบริษัท อมตะซิตี้ ระยอง จำกัด

องค์ประกอบทางสิ่งแวดล้อมและคุณค่าต่างๆ	มาตรการป้องกันและแก้ไขผลกระทบสิ่งแวดล้อม	สถานที่ดำเนินการ	ระยะเวลาดำเนินการ	ผู้รับผิดชอบ
4.5 การจัดการของเสีย (ต่อ)	- ขณะที่ผู้ให้บริการเก็บขนขยะมูลฝอยทำการขนถ่ายขยะมูลฝอยจะต้องระมัดระวังมิให้หล่นหรือฟุ้งกระจาย รวมทั้งจัดหาวัสดุปิดคลุมมิให้ขยะมูลฝอยฟุ้งกระจายหรือตกหล่นระหว่างการขนส่งขยะมูลฝอยไปยังสถานที่กำจัด	- ภายในพื้นที่โครงการและตลอดเส้นทางขนส่งขยะมูลฝอย	- ตลอดระยะดำเนินการ	- บริษัท อมตะซิตี้ ระยอง จำกัด
	- โครงการจะต้องรวบรวมปริมาณขยะมูลฝอยทั่วไปที่จัดเก็บได้จากโรงงานรายโรงและส่งให้หน่วยงานที่ได้รับเห็นชอบจากกรมโรงงานอุตสาหกรรมไปกำจัด โดยจะต้องรายงานข้อมูลให้การนิคมอุตสาหกรรมแห่งประเทศไทยทราบทุก ๆ 1 ปี	- โรงงานต่างๆ ในพื้นที่โครงการ	- ทุก 6 เดือน ตลอดระยะดำเนินการ	- บริษัท อมตะซิตี้ ระยอง จำกัด
	- กำหนดให้โรงงานจะต้องดำเนินการคัดแยกประเภทขยะมูลฝอย เพื่อนำกลับไปใช้ประโยชน์ใหม่ รวมทั้งเพื่อให้ง่ายต่อการเก็บรวบรวมและการกำจัด ดังนี้ * โครงการกำหนดให้โรงงานต่าง ๆ คัดแยกประเภทของขยะมูลฝอยจะต้องดำเนินการให้แล้วเสร็จทุกวันก่อนที่รถเก็บขนขยะมูลฝอยของผู้ให้บริการเข้าไปขนถ่ายขยะมูลฝอยที่ทำการคัดแยกแล้วจะแยกใส่ถังตามชนิด ได้แก่ กระดาษ ไม้ โลหะ และพลาสติก หรือขยะมูลฝอยที่สามารถผลิตเป็นเชื้อเพลิง RDF เป็นต้น ซึ่งขึ้นอยู่กับประเภทของโรงงานว่าก่อให้เกิดขยะมูลฝอยประเภทใดในปริมาณมาก สามารถจัดเตรียมภาชนะรองรับให้เหมาะสมและเพียงพอต่อปริมาณขยะมูลฝอยประเภทนั้น ๆ * โรงงานดำเนินการประชาสัมพันธ์เพื่อขอความร่วมมือกับพนักงานในการคัดแยกขยะก่อนทิ้งลงสู่ถังรองรับ เพื่อความสะดวกในการเก็บรวบรวมนำไปกำจัดต่อไป	- โรงงานต่างๆ ในพื้นที่โครงการ	- เมื่อเปิดดำเนินการและตลอดระยะดำเนินการ	- บริษัท อมตะซิตี้ ระยอง จำกัด
	- กำหนดให้โรงงานอุตสาหกรรมต่าง ๆ ในโครงการแยกประเภทของขยะมูลฝอยหรือกากของเสีย เพื่อง่ายต่อการเก็บรวบรวมและการกำจัด เช่น กระดาษและไม้ แก้ว พลาสติก หรือขยะมูลฝอยที่สามารถผลิตเป็นเชื้อเพลิง RDF โดยจัดเตรียมภาชนะให้เหมาะสมกับประเภทและปริมาณ	- โรงงานต่างๆ ในพื้นที่โครงการ	- เมื่อเปิดดำเนินการและตลอดระยะดำเนินการ	- บริษัท อมตะซิตี้ ระยอง จำกัด

ตารางที่ 7.2.3 (ต่อ) มาตรการป้องกันและแก้ไขผลกระทบสิ่งแวดล้อม (ระยะดำเนินการ)

โครงการนิคมอุตสาหกรรมอมตะซิตี้ ระยอง (ส่วนขยาย) ระยะที่ 6 ของบริษัท อมตะซิตี้ ระยอง จำกัด

องค์ประกอบทางสิ่งแวดล้อม และคุณค่าต่างๆ	มาตรการป้องกันและแก้ไขผลกระทบสิ่งแวดล้อม	สถานที่ดำเนินการ	ระยะเวลาดำเนินการ	ผู้รับผิดชอบ
4.5 การจัดการของเสีย (ต่อ)	2) ของเสียอันตราย - ปริมาณของเสียอันตรายที่เกิดขึ้นทั้งหมดในพื้นที่นิคมฯ ประมาณ 15.2 ลูกบาศก์เมตรต่อวัน ให้โรงงานรายโรงแจ้งความจำนงค์ไปยังหน่วยงานที่ได้รับอนุญาตจากกรมโรงงานอุตสาหกรรมให้มาทำการเก็บขนไปกำจัดต่อไป และต้องแจ้งปริมาณและลักษณะสมบัติของกากของเสียให้โครงการ และการนิคมอุตสาหกรรมแห่งประเทศไทย เก็บรวบรวมเป็นข้อมูลไว้ด้วย	- โรงงานต่างๆ ในพื้นที่โครงการ	- ตลอดระยะดำเนินการ	- บริษัท อมตะซิตี้ ระยอง จำกัด
	- ให้โรงงานรายโรงรวบรวมข้อมูลการจัดการของเสียอันตรายในรูปแบบเอกสารกำกับการขนส่ง (Manifest Form) และเอกสารที่ออกโดยหน่วยงานที่รับกำจัดกากของเสียอันตราย และสำเนา Manifest แจ้งให้โครงการ กรมโรงงานอุตสาหกรรม และการนิคมอุตสาหกรรมแห่งประเทศไทยทราบทุกครั้ง	- โรงงานต่างๆ ในพื้นที่โครงการ	- ตลอดระยะดำเนินการ	- บริษัท อมตะซิตี้ ระยอง จำกัด
	- รวบรวมใบแจ้งเกี่ยวกับรายละเอียดสิ่งปฏิกูลหรือวัสดุที่ไม่ใช้แล้วของโรงงานที่เข้ามาตั้งในพื้นที่ ได้แก่ สก. 1 สก. 2 และ สก. 3 เพื่อให้ทราบชนิด ปริมาณของเสียจากโรงงานต่าง ๆ และวิธีการกำจัด เพื่อนำมาเป็นข้อมูลบริหารจัดการศูนย์แลกเปลี่ยนวัสดุเหลือใช้ของโครงการให้มีประสิทธิภาพ	- โรงงานต่างๆ ในพื้นที่โครงการ	- ตลอดระยะดำเนินการ	- บริษัท อมตะซิตี้ ระยอง จำกัด
	- ขณะที่ทำการขนถ่ายของเสียไปยังยานพาหนะหน่วยงานที่เก็บขน ต้องไม่ให้มีการรั่วไหลตกหล่นหรือฟุ้งกระจาย	- พื้นที่โครงการ	- ตลอดระยะดำเนินการ	- บริษัท อมตะซิตี้ ระยอง จำกัด
	- แผงเซลล์แสงอาทิตย์ที่ชำรุดหรือเสื่อมสภาพการใช้งานจะส่งไปกำจัด โดยผู้รับกำจัดที่ได้รับอนุญาตจากหน่วยงานราชการเท่านั้น	- พื้นที่ติดตั้งเซลล์ แสงอาทิตย์	- ตลอดระยะดำเนินการ	- บริษัท อมตะซิตี้ ระยอง จำกัด
	- ควบคุมดูแลให้โรงงานที่มีกิจกรรมที่ก่อให้เกิดของเสียที่เป็นอันตราย จะต้องจัดเตรียมที่เก็บรวบรวมของเสียอันตรายในภาชนะที่เหมาะสม เพื่อขนส่งไปกำจัดยังหน่วยงานที่ได้รับอนุญาตจากกรมโรงงานอุตสาหกรรมมารับกำจัด	- โรงงานต่างๆ ในพื้นที่โครงการ	- ตลอดระยะดำเนินการ	- บริษัท อมตะซิตี้ ระยอง จำกัด
	- กำหนดให้โครงการจัดทำมาตรการป้องกันและแก้ไขในกรณีเกิดอุบัติเหตุ และภาวะฉุกเฉินจากการขนส่งของเสียอันตรายในพื้นที่โครงการ	- พื้นที่โครงการ	- ตลอดระยะดำเนินการ	- บริษัท อมตะซิตี้ ระยอง จำกัด

ตารางที่ 7.2.3 (ต่อ) มาตรการป้องกันและแก้ไขผลกระทบสิ่งแวดล้อม (ระยะดำเนินการ)

โครงการนิคมอุตสาหกรรมอมตะซิตี้ ระยอง (ส่วนขยาย) ระยะที่ 6 ของบริษัท อมตะซิตี้ ระยอง จำกัด

องค์ประกอบทางสิ่งแวดล้อมและคุณค่าต่างๆ	มาตรการป้องกันและแก้ไขผลกระทบสิ่งแวดล้อม	สถานที่ดำเนินการ	ระยะเวลาดำเนินการ	ผู้รับผิดชอบ
4.5 การจัดการของเสีย (ต่อ)	3) กากตะกอนจากระบบบำบัดน้ำเสียและระบบผลิตน้ำประปา - กำหนดให้มีการวิเคราะห์หาปริมาณโลหะหนัก ได้แก่ แคดเมียม โครเมียม ตะกั่ว พรอท อลูมิเนียม แมงกานีส นิกเกิล และซิลิเนียม ในกากตะกอนที่เกิดจากระบบบำบัดน้ำเสียและระบบผลิตน้ำประปาปีละ 1 ครั้ง ในกรณีที่ไม่มีค่าไม่เกินเกณฑ์มาตรฐานตามประกาศกระทรวงอุตสาหกรรม เรื่อง การกำจัดสิ่งปฏิกูลหรือวัสดุไม่ใช้แล้ว พ.ศ. 2566 ให้นำไปใช้เป็นวัสดุปรับปรุงดินในพื้นที่สีเขียวของโครงการได้ แต่หากผลการวิเคราะห์มีค่าเกินมาตรฐานตามประกาศกระทรวงอุตสาหกรรม เรื่อง การกำจัดสิ่งปฏิกูลหรือวัสดุไม่ใช้แล้ว พ.ศ. 2566 จะต้องส่งกำจัดยังหน่วยงานที่ได้รับอนุญาตจากกรมโรงงานอุตสาหกรรม	- พื้นที่โครงการ	- ตลอดระยะดำเนินการ	- บริษัท อมตะซิตี้ ระยอง จำกัด
5. ด้านคุณค่าคุณภาพชีวิต 5.1 สังคม-เศรษฐกิจ และการมีส่วนร่วมของประชาชน	- กำหนดให้โครงการดำเนินการประชาสัมพันธ์เกี่ยวกับระบบจัดการสิ่งแวดล้อม เช่น ระบบบำบัดน้ำเสีย ระบบการจัดการขยะมูลฝอยระบบควบคุมการระบายมลพิษจากปล่อง และการควบคุมกลิ่น เป็นต้น แก่ชุมชนโดยรอบพื้นที่โครงการในรัศมี 5 กิโลเมตร โดยเลือกรูปแบบประชาสัมพันธ์ที่เหมาะสม เช่น แผ่นพับ วิทยุชุมชน เป็นต้น - ส่งเสริมและสนับสนุนให้โรงงานต่าง ๆ ในโครงการรับคนงานท้องถิ่นเข้าทำงานเป็นอันดับแรกเพื่อให้ประชาชนในท้องถิ่นมีงานทำและมีรายได้ที่แน่นอน - จัดให้มีโครงการช่วยเหลือสังคมโดยเฉพาะชุมชนที่ตั้งอยู่ใกล้เคียงโดยรอบโครงการ - จัดให้มีแผนการดำเนินการตรวจสอบกรณีมีข้อร้องเรียนชุมชนผ่านคณะกรรมการติดตามตรวจสอบผลกระทบสิ่งแวดล้อม	- ชุมชนรอบโครงการ โรงงานในโครงการ - พื้นที่โครงการ - ชุมชนใกล้เคียงโครงการ - พื้นที่โครงการและชุมชนใกล้เคียง	- ก่อนระยะก่อสร้างโครงการ - เมื่อเปิดดำเนินการ - ตลอดระยะดำเนินการ - ตลอดระยะดำเนินการ	- บริษัท อมตะซิตี้ ระยอง จำกัด - บริษัท อมตะซิตี้ ระยอง จำกัด - บริษัท อมตะซิตี้ ระยอง จำกัด - บริษัท อมตะซิตี้ ระยอง จำกัด

ตารางที่ 7.2.3 (ต่อ) มาตรการป้องกันและแก้ไขผลกระทบสิ่งแวดล้อม (ระยะดำเนินการ)

โครงการนิคมอุตสาหกรรมอมตะซิตี้ ระยอง (ส่วนขยาย) ระยะที่ 6 ของบริษัท อมตะซิตี้ ระยอง จำกัด

องค์ประกอบทางสิ่งแวดล้อม และคุณค่าต่างๆ	มาตรการป้องกันและแก้ไขผลกระทบสิ่งแวดล้อม	สถานที่ดำเนินการ	ระยะเวลาดำเนินการ	ผู้รับผิดชอบ
5.1 สังคม-เศรษฐกิจ และ การมีส่วนร่วมของประชาชน (ต่อ)	<ul style="list-style-type: none"> - จัดตั้งคณะกรรมการชุมชนสัมพันธ์และกิจกรรมความรับผิดชอบต่อสังคม ระยะเวลาดำรงตำแหน่งของคณะกรรมการจะพ้นจากตำแหน่ง เมื่อพ้นสภาพการเป็นพนักงานของบริษัทโดยมีการทบทวนใหม่ทุก 2 ปี และมีความถี่ในการประชุมอย่างน้อยทุก 6 เดือน - อำนาจหน้าที่ของคณะกรรมการ <ul style="list-style-type: none"> * ทำการสำรวจสภาพเศรษฐกิจ สังคม ความคิดเห็น และข้อวิตกกังวลของชุมชนเป็นประจำทุกปี เพื่อนำมาประเมินผลและวิเคราะห์ความต้องการของชุมชน (Social Need) ที่มีต่อโครงการ * พบปะชุมชนอย่างสม่ำเสมอ เพื่อรับฟังความคิดเห็นและข้อเสนอแนะต่อการพัฒนาโครงการโดยนำข้อเสนอแนะต่าง ๆ กลับมาวิเคราะห์และวางแผนในการดำเนินงาน เพื่อลดผลกระทบที่จะส่งผลกระทบต่อวิถีชีวิตความเป็นอยู่ของชุมชน * ประชาสัมพันธ์ เผยแพร่ข้อมูลข่าวสารต่าง ๆ ที่เกี่ยวข้องกับการดำเนินงานของบริษัทฯ ให้กับชุมชนในพื้นที่ใกล้เคียงได้ทราบอย่างต่อเนื่อง เพื่อลดความวิตกกังวลของชุมชน * ประสานงานกับหน่วยงานท้องถิ่น เพื่อนำเสนอผลการตรวจคุณภาพสิ่งแวดล้อมต่อชุมชนให้ชาวบ้านได้เข้าใจเป็นประจำทุก ๆ 6 เดือน * ให้คำปรึกษาหารือร่วมกับชุมชน เพื่อชี้แจงข้อมูลในสิ่งที่ชาวบ้าน ผู้นำชุมชน กำนัน ผู้ใหญ่บ้านยังวิตกกังวล เพื่อนำไปใช้ในการวางแผนสร้างความรู้ความเข้าใจให้กับชุมชน * ให้การสนับสนุนกิจกรรมต่าง ๆ ของชุมชนใกล้เคียง เพื่อความสัมพันธ์อันดีระหว่างโครงการกับชุมชน * ติดตามผลการแก้ไขปัญหาต่าง ๆ ที่เกิดจากการกระทำของโครงการตามที่ได้ให้คำมั่นสัญญาไว้กับชุมชน เพื่อสร้างความเชื่อมั่นและเกิดการยอมรับโครงการ 	<ul style="list-style-type: none"> - พื้นที่โครงการและชุมชนใกล้เคียง 	<ul style="list-style-type: none"> - ตลอดระยะดำเนินการ 	<ul style="list-style-type: none"> - บริษัท อมตะซิตี้ ระยอง จำกัด

ตารางที่ 7.2.3 (ต่อ) มาตรการป้องกันและแก้ไขผลกระทบสิ่งแวดล้อม (ระยะดำเนินการ)

โครงการนิคมอุตสาหกรรมอมตะซิตี้ ระยอง (ส่วนขยาย) ระยะที่ 6 ของบริษัท อมตะซิตี้ ระยอง จำกัด

องค์ประกอบทางสิ่งแวดล้อม และคุณค่าต่างๆ	มาตรการป้องกันและแก้ไขผลกระทบสิ่งแวดล้อม	สถานที่ดำเนินการ	ระยะเวลาดำเนินการ	ผู้รับผิดชอบ
5.1 สังคม-เศรษฐกิจ และ การมีส่วนร่วมของประชาชน (ต่อ)	* รายงานความคืบหน้าในการปฏิบัติงานให้ที่ประชุมคณะผู้บริหารนิคมอุตสาหกรรมอมตะซิตี้ ระยอง (Management) ทราบอย่างน้อยไตรมาสละ 1 ครั้ง	- พื้นที่โครงการและ ชุมชนใกล้เคียง	- ตลอดระยะดำเนินการ	- บริษัท อมตะซิตี้ ระยอง จำกัด
	- นำเสนอความก้าวหน้าของการปฏิบัติตามแผนประชาสัมพันธ์และมวลชนสัมพันธ์ให้การนิคมอุตสาหกรรมแห่งประเทศไทยทราบ	- พื้นที่โครงการ	- ตลอดระยะดำเนินการ	- บริษัท อมตะซิตี้ ระยอง จำกัด
	- จัดให้มีแผนการดำเนินการตรวจสอบกรณีที่มีการร้องเรียนด้านสิ่งแวดล้อม ดังรูปที่ 5 เพื่อทำการรับเรื่องร้องเรียนดังกล่าว พร้อมทั้งทำการตรวจสอบ ข้อเท็จจริงหาสาเหตุและแนวทางในการแก้ไขปัญหา 1) การดำเนินการแก้ไขปัญหาในกรณีที่เกิดเหตุการณ์ร้องเรียนซ้ำซ้อน (ก) เจ้าหน้าที่สิ่งแวดล้อมของโครงการเข้าพบโรงงานที่เกิดปัญหา ร้องเรียนดังกล่าวอย่างน้อย 2 ครั้ง เพื่อแจ้งให้ทางโรงงานดำเนินการแก้ไข ให้แล้วเสร็จเพื่อไม่ให้ปัญหาไปกระทบกับเพื่อนบ้านข้างเคียงหรือชาวบ้านอีก พร้อมทั้งส่งสำเนาข้อร้องเรียนให้สำนักงานการนิคมอุตสาหกรรมอมตะซิตี้ ระยอง ได้ทราบ (ข) แจ้งทางการนิคมอุตสาหกรรมแห่งประเทศไทยโดยเจ้าหน้าที่ ของการนิคมอุตสาหกรรมแห่งประเทศไทยดำเนินการเข้าตรวจสอบข้อเท็จจริง พร้อมทั้งให้ทางโรงงานดำเนินการแก้ไขและส่งแผนการแก้ไขภายในระยะเวลา ที่กำหนดให้การนิคมอุตสาหกรรมแห่งประเทศไทยรับทราบ หากไม่ปฏิบัติตาม และยังคงเกิดปัญหาซ้ำอีกทางการนิคมอุตสาหกรรมแห่งประเทศไทย จำเป็นต้องใช้กฎหมายเข้าไปควบคุม โดยโทษร้ายแรงอาจถึงขั้นต้องปิดโรงงาน ซึ่งเป็นไปตามพระราชบัญญัติโรงงาน พ.ศ. 2535 ต่อไป (ค) ภายหลังจากการแก้ไขปัญหาข้อร้องเรียนเรียบร้อยแล้ว เจ้าหน้าที่ สิ่งแวดล้อมของโครงการต้องแจ้งผลการแก้ไขให้ผู้ร้องเรียนทราบ	- พื้นที่โครงการ	- ตลอดระยะดำเนินการ	- บริษัท อมตะซิตี้ ระยอง จำกัด

ตารางที่ 7.2.3 (ต่อ) มาตรการป้องกันและแก้ไขผลกระทบสิ่งแวดล้อม (ระยะดำเนินการ)

โครงการนิคมอุตสาหกรรมอมตะซิตี้ ระยอง (ส่วนขยาย) ระยะที่ 6 ของบริษัท อมตะซิตี้ ระยอง จำกัด

องค์ประกอบทางสิ่งแวดล้อม และคุณค่าต่างๆ	มาตรการป้องกันและแก้ไขผลกระทบสิ่งแวดล้อม	สถานที่ดำเนินการ	ระยะเวลาดำเนินการ	ผู้รับผิดชอบ
5.1 สังคม-เศรษฐกิจ และ การมีส่วนร่วมของประชาชน (ต่อ)	2) การเข้าพบโรงงานหลังจากเกิดปัญหาร้องเรียนต้องดำเนินการดังนี้ (ก) โครงการต้องเข้าตรวจสอบเดือนละ 1 ครั้ง (ข) โทรศัพท์สอบถามหลังการแก้ไขตามความเหมาะสม (ค) เชิญผู้ร้องเรียนเข้าเยี่ยมชมโรงงาน เพื่อร่วมกันตรวจสอบ แก้ไข และสร้างความสัมพันธ์อันดีระหว่างโรงงานกับชุมชน	- พื้นที่โครงการ	- ตลอดระยะดำเนินการ	- บริษัท อมตะซิตี้ ระยอง จำกัด
	- จัดทำแผนมวลชนสัมพันธ์ประจำปีพร้อมกำหนดดัชนีวัดความสำเร็จ ในแต่ละกิจกรรมเพื่อประโยชน์ในการวางแผนมวลชนสัมพันธ์ประจำปี ให้สอดคล้องกับความต้องการของชุมชน	- พื้นที่โครงการและ ชุมชนใกล้เคียง	- ตลอดระยะดำเนินการ	- บริษัท อมตะซิตี้ ระยอง จำกัด
	- เผยแพร่ข้อมูลข่าวสารต่าง ๆ เช่น เอกสารแผ่นพับ การตีพิมพ์ และการเปิดเวทีตามหอกระจายข่าวในชุมชน ซึ่งคณะทำงานต้องลงพื้นที่การ ประชาสัมพันธ์อย่างต่อเนื่อง	- พื้นที่โครงการและ ชุมชนใกล้เคียง	- ตลอดระยะดำเนินการ	- บริษัท อมตะซิตี้ ระยอง จำกัด
	- ปรึกษาหารือร่วมกับชุมชน (Public Consultation) เช่น การเข้าพบ กลุ่มเป้าหมายโดยตรง เช่น ตัวแทนชุมชน ประชาชน กำนัน ผู้ใหญ่บ้าน ผู้นำ ทางความคิด และผู้อาวุโสเป็นที่ยอมรับของชุมชนองค์กรเอกชนในท้องถิ่น เพื่อชี้แจงข้อมูลในสิ่งที่ชาวบ้านยังมีความวิตกกังวล และรับฟังข้อคิดเห็นจาก ชุมชนเพื่อใช้ในการวางแผนสร้างความรู้ความเข้าใจให้กับชุมชน	- พื้นที่โครงการและ ชุมชนใกล้เคียง	- ตลอดระยะดำเนินการ	- บริษัท อมตะซิตี้ ระยอง จำกัด
	- นำเสนอผลการตรวจวัดคุณภาพสิ่งแวดล้อมต่อชุมชนที่มีการแปลผล ให้ชาวบ้านสามารถเข้าใจได้ง่ายตามประกาศประจำหมู่บ้านหรือในบริเวณ จุดศูนย์รวมชุมชนโดยประสานงานกับผู้นำชุมชนหรือหน่วยงานปกครองส่วน ท้องถิ่นเป็นประจำทุก 6 เดือน	- พื้นที่โครงการและ ชุมชนใกล้เคียง	- ตลอดระยะดำเนินการ	- บริษัท อมตะซิตี้ ระยอง จำกัด
	- สร้างความเชื่อมั่นในการจัดการด้านสิ่งแวดล้อมของโครงการต่อชุมชน ด้วยการทำแผนงานประชาสัมพันธ์ประจำปี (Community Relation Yearly Plan) โดยให้ทางชุมชนเข้ามามีการมีส่วนร่วมในการวางแผนจากการเก็บแบบสอบถาม	- พื้นที่โครงการและ ชุมชนใกล้เคียง	- ตลอดระยะดำเนินการ	- บริษัท อมตะซิตี้ ระยอง จำกัด

ตารางที่ 7.2.3 (ต่อ) มาตรการป้องกันและแก้ไขผลกระทบสิ่งแวดล้อม (ระยะดำเนินการ)

โครงการนิคมอุตสาหกรรมอมตะซิตี้ ระยอง (ส่วนขยาย) ระยะที่ 6 ของบริษัท อมตะซิตี้ ระยอง จำกัด

องค์ประกอบทางสิ่งแวดล้อมและคุณค่าต่างๆ	มาตรการป้องกันและแก้ไขผลกระทบสิ่งแวดล้อม	สถานที่ดำเนินการ	ระยะเวลาดำเนินการ	ผู้รับผิดชอบ
5.1 สังคม-เศรษฐกิจ และการมีส่วนร่วมของประชาชน (ต่อ)	- เชิญผู้นำชุมชนหรือกลุ่มผู้สนใจเข้าเยี่ยมชมหรือศึกษาดูงานโครงการ เพื่อให้เห็นสภาพการจัดการด้านสิ่งแวดล้อมที่แท้จริงและตอบข้อสงสัย เพื่อคลายข้อวิตกกังวลโดยเน้นการสื่อสารสองทาง (Two Way Communication) และเปิดโอกาสในการสอบถามแลกเปลี่ยนความคิดเห็น ปรับปรุง/พัฒนาการจัดการสิ่งแวดล้อมและสังคมที่ยั่งยืนควบคู่กับการพัฒนาโครงการ	- พื้นที่โครงการและชุมชนใกล้เคียง	- ตลอดระยะดำเนินการ	- บริษัท อมตะซิตี้ ระยอง จำกัด
	- มีส่วนร่วมและให้การสนับสนุนในกิจกรรมต่าง ๆ กับชุมชนใกล้เคียง รวมทั้งให้การเพื่อสร้างความสัมพันธ์ที่ดีระหว่างโครงการ และชุมชนรวมถึงส่งเสริมและสนับสนุนกิจกรรมอนุรักษ์และบำรุงรักษาประเพณีท้องถิ่น	- พื้นที่โครงการและชุมชนใกล้เคียง	- ตลอดระยะดำเนินการ	- บริษัท อมตะซิตี้ ระยอง จำกัด
	- ทำการแก้ไขปรับปรุงและติดตามผลการแก้ไขปัญหาต่าง ๆ ที่เกิดจากการกระทำของโครงการตามข้อตกลงที่ให้ไว้กับชุมชน เพื่อสร้างความเชื่อมั่นและให้การยอมรับโครงการ	- พื้นที่โครงการและชุมชนใกล้เคียง	- ตลอดระยะดำเนินการ	- บริษัท อมตะซิตี้ ระยอง จำกัด
	- ทำการประเมินผลประจำปีเพื่อสะท้อนการตอบรับและการยอมรับต่อโครงการจากภาคประชาชนโดยการสำรวจสภาพสังคม เศรษฐกิจ และความคิดเห็นของประชาชน ผู้นำชุมชน ผู้นำท้องถิ่น และตัวแทนหน่วยงานที่เกี่ยวข้อง และสภาพการเปลี่ยนแปลง ปีละ 1 ครั้ง ที่ชุมชนในพื้นที่โดยรอบโครงการและชุมชนที่ดำเนินการเก็บตัวอย่างดัชนีคุณภาพสิ่งแวดล้อม เพื่อวิเคราะห์แนวโน้มความต้องการของชุมชน ผลกระทบสิ่งแวดล้อมอันเนื่องมาจากการดำเนินงานของโครงการโดยเฉพาะด้านการมีส่วนร่วมของโครงการกับชุมชน	- พื้นที่โครงการและชุมชนใกล้เคียง	- ตลอดระยะดำเนินการ	- บริษัท อมตะซิตี้ ระยอง จำกัด
	- ในกรณีที่ชุมชนได้รับผลกระทบจากกิจการของโครงการทั้งต่อสภาพทรัพยากรธรรมชาติและสิ่งแวดล้อมของชุมชนที่ขผลทางการเกษตร สัตว์เลี้ยง สุขภาพอนามัยของชุมชน และผ่านกระบวนการตรวจสอบแน่ชัดแล้ว โครงการจะต้องชดเชยความเสียหายที่เกิดขึ้น ดังนี้	- พื้นที่โครงการและชุมชนใกล้เคียง	- ตลอดระยะดำเนินการ	- บริษัท อมตะซิตี้ ระยอง จำกัด

ตารางที่ 7.2.3 (ต่อ) มาตรการป้องกันและแก้ไขผลกระทบสิ่งแวดล้อม (ระยะดำเนินการ)

โครงการนิคมอุตสาหกรรมอมตะซิตี้ ระยอง (ส่วนขยาย) ระยะที่ 6 ของบริษัท อมตะซิตี้ ระยอง จำกัด

องค์ประกอบทางสิ่งแวดล้อม และคุณค่าต่างๆ	มาตรการป้องกันและแก้ไขผลกระทบสิ่งแวดล้อม	สถานที่ดำเนินการ	ระยะเวลาดำเนินการ	ผู้รับผิดชอบ
5.1 สังคม-เศรษฐกิจ และ การมีส่วนร่วมของประชาชน (ต่อ)	<p>1) ค่าความเสียหายของพืชผลทางเกษตรและสัตว์เลี้ยงที่เกิดขึ้นจริง โดยใช้ราคากลางของหน่วยงานที่เกี่ยวข้องหรือข้อตกลงของคณะกรรมการติดตามตรวจสอบผลกระทบสิ่งแวดล้อม (EIA Monitoring Committee)</p> <p>2) ค่าใช้จ่ายที่ผู้เสียหายต้องเสียไปเป็นค่ารักษาพยาบาลให้ชุดใช้เท่าที่จ่ายจริงตามความจำเป็น</p> <p>3) ค่าขาดประโยชน์ทำมาหาได้ในระหว่างเจ็บป่วย</p> <p>* กรณีผู้เสียหายที่มีรายได้ไม่แน่นอนหรือไม่มีรายได้ประจำ หากระหว่างเจ็บป่วยต้องขาดประโยชน์การทำมาหาได้ไป ให้ชุดใช้ความเสียหายตามช่วงเวลาของผู้เสียหายไม่สามารถไปทำงานได้ โดยคำนวณตามอัตราค่าจ้างขั้นต่ำรายวันตามกฎหมายว่าด้วยการคุ้มครองแรงงานตามเขตจังหวัดซึ่งเป็นภูมิลำเนาของผู้เสียหาย ณ วันที่ได้รับความเสียหาย</p> <p>* กรณีผู้เสียหายที่มีรายได้ประจำ หากระหว่างเจ็บป่วยไม่สามารถไปทำงานได้และไม่ได้รับค่าจ้างหรือค่าตอบแทนจากนายจ้าง ให้ชุดใช้ความเสียหายตามช่วงเวลาของผู้เสียหายไม่สามารถไปทำงานได้โดยคำนวณตามอัตราค่าจ้างหรือค่าตอบแทนที่นายจ้างหรือหน่วยงานต้นสังกัดจ่ายให้ ณ วันที่ได้รับความเสียหาย</p> <p>4) ค่าทำขวัญตามข้อตกลงของคณะกรรมการติดตามตรวจสอบผลกระทบสิ่งแวดล้อม (EIA Monitoring Committee)</p>	- พื้นที่โครงการและ ชุมชนใกล้เคียง	- ตลอดระยะดำเนินการ	- บริษัท อมตะซิตี้ ระยอง จำกัด
	- ในกรณีที่มีข้อร้องเรียนจากชุมชนคณะกรรมการติดตามตรวจสอบผลกระทบสิ่งแวดล้อมจะต้องเข้าตรวจสอบพื้นที่โดยทันทีร่วมกับผู้ร้องเรียนเพื่อพิสูจน์ว่าเกิดจากนิคมฯ หรือโรงงานในพื้นที่ของนิคมฯ หรือไม่ กรณีที่เกิดจากนิคมฯ หรือโรงงานในพื้นที่ของนิคมฯ จะต้องนำเสนอวิธีการแก้ไขและ/หรือบรรเทาปัญหาความเดือดร้อนรำคาญ ตามช่วงเวลาที่ตกลงกันระหว่างนิคมฯ และผู้ร้องเรียน	- พื้นที่โครงการและ ชุมชนใกล้เคียง	- ตลอดระยะดำเนินการ	- บริษัท อมตะซิตี้ ระยอง จำกัด

ตารางที่ 7.2.3 (ต่อ) มาตรการป้องกันและแก้ไขผลกระทบสิ่งแวดล้อม (ระยะดำเนินการ)

โครงการนิคมอุตสาหกรรมอมตะซิตี้ ระยอง (ส่วนขยาย) ระยะที่ 6 ของบริษัท อมตะซิตี้ ระยอง จำกัด

องค์ประกอบทางสิ่งแวดล้อม และคุณค่าต่างๆ	มาตรการป้องกันและแก้ไขผลกระทบสิ่งแวดล้อม	สถานที่ดำเนินการ	ระยะเวลาดำเนินการ	ผู้รับผิดชอบ
5.2 อาชีวอนามัยและความปลอดภัย	- จัดให้มีศูนย์อำนวยความสะดวกในพื้นที่โครงการ โดยขอความร่วมมือจากหน่วยงานราชการที่เกี่ยวข้องในการจัดตั้ง ทั้งนี้ศูนย์ดังกล่าวจะทำหน้าที่ในการประสานงานกับโรงงานต่าง ๆ ภายในโครงการ	- พื้นที่โครงการ/โรงงาน ต่างๆ	- ตลอดระยะดำเนินการ	- บริษัท อมตะซิตี้ ระยอง จำกัด
	- จัดให้มีบุคลากรที่มีความรู้ความสามารถในการดำเนินงานกรณีเกิดเหตุฉุกเฉินเกิดขึ้นในโรงงานและโรงงานและนิคมฯ	- พื้นที่โครงการ	- ตลอดระยะดำเนินการ	- บริษัท อมตะซิตี้ ระยอง จำกัด
	- ฝึกอบรมพนักงานรักษาความปลอดภัยของโครงการให้มีความรู้ความเข้าใจเกี่ยวกับอุปกรณ์รักษาความปลอดภัย เช่น อุปกรณ์ดับเพลิง	- พื้นที่โครงการ	- ตลอดระยะดำเนินการ	- บริษัท อมตะซิตี้ ระยอง จำกัด
	- จัดฝึกอบรมป้องกันอัคคีภัยและการฝึกซ้อมรับเหตุฉุกเฉินให้แก่พนักงานที่รับผิดชอบและเกี่ยวข้องของแต่ละโรงงาน	- พื้นที่โครงการ	- ตลอดระยะดำเนินการ	- โรงงานรายโรง ภายใต้การกำกับดูแล ของบริษัท อมตะซิตี้ ระยอง จำกัด
	- จัดให้มีมาตรการด้านความปลอดภัยและแผนฉุกเฉินกรณีเกิดอุบัติเหตุหรือเกิดเพลิงไหม้ดังรูปที่ 6 เพื่อใช้เป็นแนวทางปฏิบัติสำหรับโรงงานอุตสาหกรรมต่าง ๆ ในการประสานงานด้านความช่วยเหลือระหว่างโรงงานในโครงการ และหน่วยงานภายนอกที่อยู่ในพื้นที่ศึกษา	- พื้นที่โครงการ	- ตลอดระยะดำเนินการ	- บริษัท อมตะซิตี้ ระยอง จำกัด
	- กำหนดให้ทุกโรงงานต้องมีข้อกำหนด กฎระเบียบเกี่ยวกับความปลอดภัยในการทำงาน	- พื้นที่โครงการ	- ตลอดระยะดำเนินการ	- บริษัท อมตะซิตี้ ระยอง จำกัด
	- แนะนำให้ทุกโรงงานนำระบบความปลอดภัยตามแนวทางมาตรฐานผลิตภัณฑ์อุตสาหกรรมด้านระบบการจัดการอาชีวอนามัยและความปลอดภัยมาใช้	- พื้นที่โครงการ	- ตลอดระยะดำเนินการ	- บริษัท อมตะซิตี้ ระยอง จำกัด
	- จัดให้มีกิจกรรมเกี่ยวกับระบบความปลอดภัยในโรงงานกับผู้บริหารโรงงานอย่างต่อเนื่อง รวมทั้งจัดกิจกรรมส่งเสริมสนับสนุนด้านอาชีวอนามัย เช่น จัดประกวดสภาพแวดล้อมในสถานประกอบการดีเด่น และมอบประกาศเกียรติบัตรแก่โรงงานเพื่อเป็นตัวอย่างการดำเนินงานแก่โรงงานอื่น ๆ ต่อไป เป็นต้น	- พื้นที่โครงการ	- ตลอดระยะดำเนินการ	- บริษัท อมตะซิตี้ ระยอง จำกัด

ตารางที่ 7.2.3 (ต่อ) มาตรการป้องกันและแก้ไขผลกระทบสิ่งแวดล้อม (ระยะดำเนินการ)

โครงการนิคมอุตสาหกรรมอมตะซิตี้ ระยอง (ส่วนขยาย) ระยะที่ 6 ของบริษัท อมตะซิตี้ ระยอง จำกัด

องค์ประกอบทางสิ่งแวดล้อม และคุณค่าต่างๆ	มาตรการป้องกันและแก้ไขผลกระทบสิ่งแวดล้อม	สถานที่ดำเนินการ	ระยะเวลาดำเนินการ	ผู้รับผิดชอบ
5.2 อาชีวอนามัยและความปลอดภัย (ต่อ)	- กำหนดให้โรงงานต่าง ๆ ในโครงการจัดทำแผนงานด้านความปลอดภัย รวมทั้งการฝึกซ้อมและอบรมด้านความปลอดภัยให้กับพนักงานของโรงงานนั้น ๆ อย่างน้อยปีละ 1 ครั้ง	- พื้นที่โครงการ	- ตลอดระยะดำเนินการ	- บริษัท อมตะซิตี้ ระยอง จำกัด
	- กำหนดให้โรงงานต่าง ๆ ในโครงการตรวจสอบสภาพของอุปกรณ์/เครื่องจักรและระบบไฟฟ้าอย่างสม่ำเสมอ อย่างน้อยปีละ 1 ครั้ง พร้อมทั้งส่งผลการตรวจสอบไปยังการนิคมอุตสาหกรรมแห่งประเทศไทยและโครงการ	- พื้นที่โครงการ	- ตลอดระยะดำเนินการ	- บริษัท อมตะซิตี้ ระยอง จำกัด
	- จัดบันทึกสถิติข้อมูลอุบัติเหตุ เช่น สาเหตุ ความเสียหาย และการช่วยเหลือเพื่อนำมาวิเคราะห์แผนป้องกันอุบัติเหตุในการขนส่งอย่างต่อเนื่อง	- พื้นที่โครงการ	- ตลอดระยะดำเนินการ	- บริษัท อมตะซิตี้ ระยอง จำกัด
	- กำหนดให้โรงงานจะต้องดำเนินการจัดส่งบัญชีรายชื่อสารเคมีที่ใช้ภายในโรงงาน พร้อมทั้งระบุสารเคมีที่อาจเป็นอันตรายให้ชัดเจนและรวบรวมข้อมูลดังกล่าวส่งมอบให้โครงการและการนิคมอุตสาหกรรมแห่งประเทศไทยเก็บรวบรวมต่อไป	- พื้นที่โครงการ	- ตลอดระยะดำเนินการ	- บริษัท อมตะซิตี้ ระยอง จำกัด
	- กำหนดให้ทุกโรงงานที่มีการใช้สารเคมีอันตรายชนิดต่าง ๆ จัดทำแผนการตรวจสอบความเข้มข้นของสารเคมีใน Working area รวมทั้งตรวจสอบสุขภาพของพนักงานที่ปฏิบัติงานในบริเวณที่มีโอกาสสัมผัสกับสารเคมีอันตรายเหล่านั้นให้ชัดเจน และจะต้องส่งผลดังกล่าวให้การนิคมอุตสาหกรรมแห่งประเทศไทยเก็บรวบรวมข้อมูลไว้ต่อไป	- พื้นที่โครงการ	- ตลอดระยะดำเนินการ	- บริษัท อมตะซิตี้ ระยอง จำกัด
	- กำหนดให้โรงงานแต่ละแห่งจะต้องมีแผนป้องกันและบรรเทาอุบัติเหตุในพื้นที่ที่มีความเสี่ยงในการใช้สารเคมีและพื้นที่ที่มีโอกาสในการหกรั่วไหลของสารเคมี และจะต้องส่งแผนดังกล่าวให้การนิคมอุตสาหกรรมแห่งประเทศไทยรวบรวมไว้เพื่อเป็นข้อมูลต่อไป	- พื้นที่โครงการ	- ช่วงขุดตั้งโรงงานใน พื้นที่โครงการและตลอด ระยะดำเนินการ	- บริษัท อมตะซิตี้ ระยอง จำกัด
	- จัดให้มีการประชุมเจ้าหน้าที่ด้านความปลอดภัยของโรงงานอุตสาหกรรมต่าง ๆ ในโครงการอย่างน้อยปีละ 1 ครั้ง เพื่อการปรับปรุงแก้ไขแผนฉุกเฉินและมาตรการด้านความปลอดภัย	- พื้นที่โครงการ	- ตลอดระยะดำเนินการ	- บริษัท อมตะซิตี้ ระยอง จำกัด

ตารางที่ 7.2.3 (ต่อ) มาตรการป้องกันและแก้ไขผลกระทบสิ่งแวดล้อม (ระยะดำเนินการ)

โครงการนิคมอุตสาหกรรมอมตะซิตี้ ระยอง (ส่วนขยาย) ระยะที่ 6 ของบริษัท อมตะซิตี้ ระยอง จำกัด

องค์ประกอบทางสิ่งแวดล้อม และคุณค่าต่างๆ	มาตรการป้องกันและแก้ไขผลกระทบสิ่งแวดล้อม	สถานที่ดำเนินการ	ระยะเวลาดำเนินการ	ผู้รับผิดชอบ
5.2 อาชีวอนามัยและความปลอดภัย (ต่อ)	<p>- จัดเตรียมอุปกรณ์ป้องกันอัคคีภัยให้ได้ตามข้อบังคับคณะกรรมการการนิคมอุตสาหกรรมแห่งประเทศไทย ว่าด้วยมาตรฐานระบบสาธารณูปโภค สิ่งอำนวยความสะดวกและบริการในนิคมอุตสาหกรรม พ.ศ. 2557 และมาตรฐาน NFPA ที่เกี่ยวข้องดังนี้</p> <ul style="list-style-type: none"> * หัวดับเพลิง (Hydrant) ที่ใช้ในระบบดับเพลิงต้องมีคุณสมบัติดังต่อไปนี้ <ul style="list-style-type: none"> • เป็นแบบหัวเปียก (Wet Barrel) • มีขนาดไม่น้อยกว่า 100 มิลลิเมตร และต้องมีขนาดของข้อต่อทางน้ำเข้า หัวดับเพลิงไม่น้อยกว่า 150 มิลลิเมตร และหัวน้ำออกขนาด 65 มิลลิเมตร พร้อมประตุน้ำจำนวน 2 ข้าง • หัวต่อสายฉีดน้ำดับเพลิงต้องเป็นหัวต่อแบบสวมเร็ว (ตัวเมีย) พร้อมฝาครอบและโซ่ • ระยะห่างระหว่างท่อดับเพลิงแต่ละหัว ต้องไม่เกิน 150 เมตร * กำหนดให้มีรถดับเพลิงที่มีคุณสมบัติตามมาตรฐาน NFPA 1901 Standard for Automotive Fire Apparatus และสอดคล้องตามลักษณะ ประเภท และขนาดของโรงงานในนิคมฯ หรือหากในท้องที่มีหน่วยงานของรัฐหรือเอกชน ที่ให้บริการเกี่ยวกับการดับเพลิงและบรรเทาสาธารณภัย ให้นิคมฯ นั้นใช้บริการดังกล่าวได้ * กำหนดให้มีมาตรการป้องกันอุบัติเหตุและแผนฉุกเฉินเมื่อเกิดเหตุเพลิงไหม้ อุบัติเหตุหรือเหตุฉุกเฉินอื่น โดยให้เตรียมอุปกรณ์ เครื่องมือ ตลอดจนบุคลากร อย่างเพียงพอและมีประสิทธิภาพ ทั้งนี้ต้องจัดให้มีการฝึกซ้อมต่อกรณีดังกล่าวเป็นประจำอย่างน้อยปีละ 1 ครั้ง 	- พื้นที่โครงการ	- ตลอดระยะดำเนินการ	- บริษัท อมตะซิตี้ ระยอง จำกัด

ตารางที่ 7.2.3 (ต่อ) มาตรการป้องกันและแก้ไขผลกระทบสิ่งแวดล้อม (ระยะดำเนินการ)

โครงการนิคมอุตสาหกรรมอมตะซิตี้ ระยอง (ส่วนขยาย) ระยะที่ 6 ของบริษัท อมตะซิตี้ ระยอง จำกัด

องค์ประกอบทางสิ่งแวดล้อม และคุณค่าต่างๆ	มาตรการป้องกันและแก้ไขผลกระทบสิ่งแวดล้อม	สถานที่ดำเนินการ	ระยะเวลาดำเนินการ	ผู้รับผิดชอบ
5.2 อาชีวอนามัยและความปลอดภัย (ต่อ)	- กำหนดให้มีการจัดทำรายละเอียดอุปกรณ์ดับเพลิงของหน่วยงานท้องถิ่นรอบพื้นที่โครงการที่สามารถให้ความช่วยเหลือได้พร้อมแนวทางการติดต่อ หมายเลขโทรศัพท์ เป็นต้น ตลอดจนชนิดและประเภทของอุปกรณ์ดับเพลิงเพื่อขอความช่วยเหลือตามความเหมาะสมของสถานการณ์	- พื้นที่โครงการ	- ตลอดระยะดำเนินการ	- บริษัท อมตะซิตี้ ระยอง จำกัด
	- กำหนดให้มีการแลกเปลี่ยนแผนฉุกเฉินระหว่างโรงงานและทำการฝึกซ้อมร่วมกับโรงงานข้างเคียงอย่างน้อยปีละ 1 ครั้ง แผนฉุกเฉินดังรูปที่ 6 และรูปที่ 7	- โรงงานรายโรง	- ตลอดระยะดำเนินการ	- บริษัท อมตะซิตี้ ระยอง จำกัด
	- สำหรับการปฐมพยาบาลเบื้องต้นภายในโครงการและโรงงานที่เข้ามาตั้งในโครงการจะต้องปฏิบัติตามกฎกระทรวงแรงงาน ว่าด้วยการจัดสวัสดิการในสถานประกอบการ พ.ศ. 2548 ทั้งในด้านการปฐมพยาบาลและการรักษาพยาบาล ดังนี้ * จัดให้มีเวชภัณฑ์และยาเพื่อใช้ในการปฐมพยาบาลในจำนวนที่เพียงพอและอย่างน้อยตามรายการที่กฎกระทรวงฯ กำหนดไว้ * จัดให้มีห้องรักษาพยาบาล พร้อมเตียงพักคนไข้ พยาบาลประจำ แพทย์แผนปัจจุบันชั้นหนึ่ง ยานพาหนะนำส่งผู้ป่วย ตามที่กฎกระทรวงฯ กำหนดไว้ * ให้โรงงานมีการตรวจสอบสุขภาพของพนักงาน และการตรวจสอบสุขภาพของพนักงานต้องเป็นไปตามกฎกระทรวง กำหนดมาตรฐานการตรวจสอบสุขภาพลูกจ้างซึ่งทำงานเกี่ยวกับปัจจัยเสี่ยง พ.ศ. 2563 หรือฉบับล่าสุด และมาตรฐานผลิตภัณฑ์อุตสาหกรรม มอก. 2547- 2555 แนวปฏิบัติการตรวจสอบสุขภาพตามปัจจัยเสี่ยงด้านเคมีและกายภาพจากการประกอบอาชีพในสถานประกอบการ	- พื้นที่โครงการ	- ตลอดระยะดำเนินการ	- บริษัท อมตะซิตี้ ระยอง จำกัด
5.3 สาธารณสุข	- โครงการจะส่งเสริมหรือสนับสนุนการดำเนินการของสถานบริการสาธารณสุขในพื้นที่ศึกษา เช่น สนับสนุนอุปกรณ์ทางการแพทย์ เป็นต้น	- สถานบริการสาธารณสุข	- ตลอดระยะดำเนินการ	- บริษัท อมตะซิตี้ ระยอง จำกัด
	- กำหนดให้โรงงานในพื้นที่โครงการจัดให้มีการตรวจสอบสุขภาพพนักงานและวิเคราะห์ผลการตรวจสอบสุขภาพ	- โรงงานรายโรง	- ตลอดระยะดำเนินการ	- บริษัท อมตะซิตี้ ระยอง จำกัด

ตารางที่ 7.3.1 มาตรการติดตามตรวจสอบผลกระทบสิ่งแวดล้อม (ระยะก่อสร้าง)

โครงการนิคมอุตสาหกรรมอมตะซิตี้ ระยอง (ส่วนขยาย) ระยะที่ 6 ของบริษัท อมตะซิตี้ ระยอง จำกัด

องค์ประกอบทางสิ่งแวดล้อมและคุณค่าต่างๆ	ดัชนีตรวจวัด	สถานที่ติดตามตรวจสอบ	ความถี่	ผู้รับผิดชอบ
1. คุณภาพอากาศ 1.1 คุณภาพอากาศในบรรยากาศ 1) ตรวจวัดฝุ่นละอองรวม (TSP) ฝุ่นละอองขนาดเล็กไม่เกิน 10 ไมครอน (PM ₁₀) ก๊าซซัลเฟอร์ไดออกไซด์ (SO ₂) และก๊าซไนโตรเจนไดออกไซด์ (NO ₂)	- TSP เฉลี่ย 24 ชม., PM ₁₀ เฉลี่ย 24 ชม., SO ₂ เฉลี่ย 1 ชม. และ NO ₂ เฉลี่ย 1 ชม.	- ตรวจวัด จำนวน 3 จุด (รูปที่ 8) ได้แก่ * บ้านวังตาลหม่อน (A1) * วัดราษฎร์อัสตาราม (วัดสะพานสี่) (A2) * โรงเรียนบ้านภูไทร (A3)	- ปีละ 2 ครั้ง ครั้งละ 7 วันต่อเนื่อง ในช่วงมรสุมจากทิศใต้ 1 ครั้ง และลมมรสุมตะวันออกเฉียงเหนือ 1 ครั้ง ตลอดระยะเวลาก่อสร้าง	- บริษัท อมตะซิตี้ ระยอง จำกัด
2) ตรวจวัดคุณภาพอากาศต่อเนื่องถาวร ตรวจวัดฝุ่นละอองรวม (TSP) ฝุ่นละอองขนาดเล็กไม่เกิน 10 ไมครอน (PM ₁₀) ก๊าซซัลเฟอร์ไดออกไซด์ (SO ₂) และก๊าซไนโตรเจนไดออกไซด์ (NO ₂) ทิศทางลม ความเร็วลม อุณหภูมิ ความดันบรรยากาศ และรายงานผลการตรวจวัดทุก 6 เดือน	- TSP เฉลี่ย 24 ชม., PM ₁₀ เฉลี่ย 24 ชม., SO ₂ เฉลี่ย 1 ชม. และ NO ₂ เฉลี่ย 1 ชม. - ทิศทางลม ความเร็วลม อุณหภูมิ และความดันบรรยากาศ	- ตรวจวัด จำนวน 2 จุด (รูปที่ 8) ได้แก่ * วัดพนานิคม (A4) * โรงพยาบาลส่งเสริมสุขภาพตำบลมาบยางพร (A5)	- ตรวจวัดโดยสถานีตรวจวัดอากาศแบบต่อเนื่อง ตลอดระยะเวลาก่อสร้าง	- บริษัท อมตะซิตี้ ระยอง จำกัด
2. คุณภาพน้ำผิวดินและตะกอนดินในห้วยภูไทร 2.1 คุณภาพน้ำผิวดิน กำหนดให้โครงการตรวจวัดคุณภาพน้ำผิวดินด้วยวิธีเก็บตัวอย่างแบบจ้วง (Grab Sampling)	- pH, Temperature, Turbidity, Conductivity, SS, TDS, DO, BOD, Phosphorus, NO ₃ , NH ₃ , HCN, Phenol, Pesticide, Fecal Coliform Bacteria, Chloride, Manganese, Sulfate, Sodium, Total Coliform Bacteria	- ตรวจวัด จำนวน 4 จุด (รูปที่ 8) ได้แก่ * ห้วยภูไทรบริเวณเหนือฝายกั้นน้ำในนิคมฯ (W1) * ห้วยภูไทรบริเวณฝายกั้นน้ำในนิคมฯ (W2) * ห้วยภูไทรบริเวณใต้ฝายกั้นน้ำในนิคมฯ (W3) * ห้วยภูไทรบริเวณบ้านวังตาลหม่อนใต้ฝายกั้นน้ำในนิคมฯ (W4)	- ปีละ 2 ครั้ง ในช่วงฤดูฝน 1 ครั้ง และช่วงฤดูแล้ง 1 ครั้ง	- บริษัท อมตะซิตี้ ระยอง จำกัด

ตารางที่ 7.3.1 (ต่อ) มาตรการติดตามตรวจสอบผลกระทบสิ่งแวดล้อม (ระยะก่อสร้าง)

โครงการนิคมอุตสาหกรรมอมตะซิตี้ ระยอง (ส่วนขยาย) ระยะที่ 6 ของบริษัท อมตะซิตี้ ระยอง จำกัด

องค์ประกอบทางสิ่งแวดล้อมและคุณค่าต่างๆ	ดัชนีตรวจวัด	สถานที่ติดตามตรวจสอบ	ความถี่	ผู้รับผิดชอบ
2.2 คุณภาพตะกอนดิน	- pH, การนำไฟฟ้า (EC), ความเค็ม (SAR), As, Cd, Cr ⁶⁺ , Cu, Fe, Hg, Mn, Ni, Pb, Se, Zn	- ตรวจวัด จำนวน 4 จุด (รูปที่ 8) ได้แก่ * บริเวณบ้านหนองตอง (SD1) * ฝายกั้นน้ำในพื้นที่โครงการ (SD2) * เหนืออ่างเก็บน้ำดอกกราย 1 กม. (SD3) * อ่างเก็บน้ำดอกกราย (SD4)	- 1 ครั้ง ก่อนการก่อสร้าง	- บริษัท อมตะซิตี้ ระยอง จำกัด
3. คุณภาพดิน กำหนดให้โครงการตรวจวัดคุณภาพดินโดยมีวิธีการเก็บตัวอย่าง ดังนี้ 1) ถางหญ้าหรือกวาดเศษพืช และใบไม้คลุมดินออกก่อน แล้วจึงใช้จอบ เสียม หรือพลั่วขุดหลุมเป็นรูปตัววีลึกประมาณ 6 นิ้ว หรือประมาณ 15 เซนติเมตร จากนั้นแฉะด้านข้างของหลุมประมาณครึ่งนิ้วถึงหนึ่งนิ้วจากผิวดินปากหลุมขนานลงไปตามหน้าดินที่ขุดไว้ลึกถึงก้นหลุมแล้วจัดชั้น แล้วเก็บดินใส่ไว้ในภาชนะ โดยในพื้นที่เดียวกันจำนวน 3 หลุม 2) เมื่อเก็บดินครบทั้ง 3 หลุมแล้ว นำดินมาคลุกเคล้าให้ทั่วสม่ำเสมอ เกลี่ยดินให้แบ่งออกเป็นสี่ส่วนเท่าๆ กัน แล้วชั่งออกหนึ่งส่วนเพื่อส่งให้ห้องปฏิบัติการ	- pH, การนำไฟฟ้า (EC), ความเค็ม (SAR), As, Cd, Cr ⁶⁺ , Cu, Fe, Hg, Mn, Ni, Pb, Se, Zn	- บริเวณพื้นที่สีเขียวที่มีการนำน้ำเกรดสองไปรดต้นไม้ ตรวจวัด จำนวน 5 จุด (รูปที่ 8) ได้แก่ * พื้นที่สีเขียวบริเวณ Holding Pond (S1) * พื้นที่สีเขียวหน้าโรงงาน Thai Asahi Glass Public Co., Ltd, (S2) * พื้นที่สีเขียวหน้าโรงงาน San Miguel S3) * พื้นที่สีเขียวบริเวณกลางพื้นที่โครงการ (S4) * พื้นที่สีเขียวด้านทิศใต้โครงการ (S5)	- 1 ครั้ง ก่อนการก่อสร้าง	- บริษัท อมตะซิตี้ ระยอง จำกัด
4. คุณภาพน้ำใต้ดิน 1) ตรวจวัดโลหะหนักในน้ำใต้ดิน	- pH, การนำไฟฟ้า (EC), ความเค็ม (SAR), As, Cd, Cr ⁶⁺ , Cu, Fe, Hg, Mn, Ni, Pb, Se, Zn	- บริเวณ Holding Pond ที่ติดตั้งแล้ว ตรวจวัด จำนวน 7 จุด (รูปที่ 8) ดังนี้ * เหนือทิศทางการไหล ติดกับ บจก. เท็นริวซอร์ว (ไทยแลนด์) (GW1) * ท้ายทิศทางการไหล บริเวณ Holding pond A (GW2)	- 1 ครั้ง ก่อนการก่อสร้าง	- บริษัท อมตะซิตี้ ระยอง จำกัด

ตารางที่ 7.3.1 (ต่อ) มาตรการติดตามตรวจสอบผลกระทบสิ่งแวดล้อม (ระยะก่อสร้าง)

โครงการนิคมอุตสาหกรรมอมตะซิตี้ ระยอง (ส่วนขยาย) ระยะที่ 6 ของบริษัท อมตะซิตี้ ระยอง จำกัด

องค์ประกอบทางสิ่งแวดล้อมและคุณค่าต่างๆ	ดัชนีตรวจวัด	สถานที่ติดตามตรวจสอบ	ความถี่	ผู้รับผิดชอบ
		<ul style="list-style-type: none"> * ท้ายทิศทางการไหล บริเวณ Holding pond B (GW3) * ท้ายทิศทางการไหล ติดกับ บจก. ยูเอซีเจ ด้านทิศใต้ จุดที่ 1 (GW4) * ท้ายทิศทางการไหล ติดกับ บจก. ยูเอซีเจ ด้านทิศใต้ จุดที่ 2 (GW5) * ท้ายทิศทางการไหล บริเวณ Holding pond E จุดที่ 1 (GW6) * ท้ายทิศทางการไหล บริเวณ Holding pond E จุดที่ 2 (GW7) 		
2) ตรวจวัดกลุ่มสารอินทรีย์ระเหยง่าย (Volatile Organic Compounds) เช่น	<ul style="list-style-type: none"> - กลุ่มสารที่ตรวจวัด เช่น * Monocyclic Aromatics * Oxygenated Compounds * Fumigants Halogenated * Aliphatic Halogenated * Aromatics Trihalomethane 	- ตำแหน่งเดียวกันกับการตรวจวัดโลหะหนักในน้ำใต้ดิน	- 1 ครั้ง ก่อนการก่อสร้าง	- บริษัท อมตะซิตี้ ระยอง จำกัด
5. ระดับเสียง ตรวจวัดระดับเสียง	- L_{eq} 24 ชม., L_{eq} 1 ชม., L_{eq} 5 นาที, L_{90} 1 ชม., L_{90} 5 นาที, L_{max} , L_{dn} และทำการประเมินเสียงรบกวน	<ul style="list-style-type: none"> - ตรวจวัด จำนวน 4 จุด (รูปที่ 8) ได้แก่ * โรงพยาบาลส่งเสริมสุขภาพตำบล มายางพร (N1) * โรงเรียนบ้านภูไทร (N2) * วัดพนานิคม (N3) * บ้านวังตาลหม่อน (N4) 	- ปีละ 2 ครั้ง ครั้งละ 7 วันต่อเนื่อง	- บริษัท อมตะซิตี้ ระยอง จำกัด
	- L_{eq} 15 นาที, L_{max}	- เครื่องจักร/เครื่องมือที่เป็นแหล่งกำเนิดเสียงในการก่อสร้าง	- ปีละ 2 ครั้ง	- บริษัท อมตะซิตี้ ระยอง จำกัด

ตารางที่ 7.3.1 (ต่อ) มาตรการติดตามตรวจสอบผลกระทบสิ่งแวดล้อม (ระยะก่อสร้าง)

โครงการนิคมอุตสาหกรรมอมตะซิตี้ ระยอง (ส่วนขยาย) ระยะที่ 6 ของบริษัท อมตะซิตี้ ระยอง จำกัด

องค์ประกอบทางสิ่งแวดล้อมและคุณค่าต่างๆ	ดัชนีตรวจวัด	สถานที่ติดตามตรวจสอบ	ความถี่	ผู้รับผิดชอบ
6. คมนาคมขนส่ง รวบรวมสถิติอุบัติเหตุภายในพื้นที่โครงการ	- สถิติอุบัติเหตุที่เกิดขึ้นในพื้นที่โครงการและระหว่างเส้นทางการขนส่ง	- ถนนภายในพื้นที่โครงการ และตลอดเส้นทางขนส่ง	- ปีละ 1 ครั้ง	- บริษัท อมตะซิตี้ ระยอง จำกัด
	- บันทึกปริมาณยานพาหนะที่ใช้ขนส่งวัสดุอุปกรณ์ก่อสร้างและคนงานก่อสร้างของโครงการระบุดเริ่มต้นและปลายทาง	- ถนนภายในพื้นที่โครงการ และตลอดเส้นทางขนส่ง	- ปีละ 1 ครั้ง	- บริษัท อมตะซิตี้ ระยอง จำกัด

ตารางที่ 7.3.2 มาตรการติดตามตรวจสอบผลกระทบสิ่งแวดล้อม (ระยะดำเนินการ)

โครงการนิคมอุตสาหกรรมอมตะซิตี้ ระยอง (ส่วนขยาย) ระยะที่ 6 ของบริษัท อมตะซิตี้ ระยอง จำกัด

องค์ประกอบทางสิ่งแวดล้อมและคุณค่าต่างๆ	ดัชนีตรวจวัด	สถานที่ติดตามตรวจสอบ	ความถี่	ผู้รับผิดชอบ
1. คุณภาพอากาศ 1.1 คุณภาพอากาศในบรรยากาศ 1) ตรวจวัดฝุ่นละอองรวม (TSP) ฝุ่นละอองขนาดเล็กไม่เกิน 10 ไมโครกรัม (PM ₁₀) ก๊าซซัลเฟอร์ไดออกไซด์ (SO ₂) และก๊าซไนโตรเจนไดออกไซด์ (NO ₂)	- TSP เฉลี่ย 24 ชม., PM ₁₀ เฉลี่ย 24 ชม., SO ₂ เฉลี่ย 1 ชม. และ NO ₂ เฉลี่ย 1 ชม.	- ตรวจวัด จำนวน 3 จุด (รูปที่ 8) ได้แก่ * บ้านวังตาลหม่อน (A1) * วัดราษฎร์อัสตาราม (วัดสะพานสี่) (A2) * โรงเรียนบ้านภูไทร (A3)	- ปีละ 2 ครั้ง ครั้งละ 7 วันต่อเนื่อง ในช่วงมรสุมจากทิศใต้ 1 ครั้ง และลมมรสุมตะวันออกเฉียงเหนือ 1 ครั้ง	- บริษัท อมตะซิตี้ ระยอง จำกัด
2) ตรวจวัดคุณภาพอากาศต่อเนื่องถาวร ตรวจวัดฝุ่นละอองรวม (TSP) ฝุ่นละอองขนาดเล็กไม่เกิน 10 ไมโครกรัม (PM ₁₀) ก๊าซซัลเฟอร์ไดออกไซด์ (SO ₂) และก๊าซไนโตรเจนไดออกไซด์ (NO ₂) ทิศทางลม ความเร็วลม อุณหภูมิ และความดันบรรยากาศ และรายงานผลการตรวจวัดทุก 6 เดือน	- TSP เฉลี่ย 24 ชม., PM ₁₀ เฉลี่ย 24 ชม., SO ₂ เฉลี่ย 1 ชม. และ NO ₂ เฉลี่ย 1 ชม. - ทิศทางลม ความเร็วลม อุณหภูมิ และความดันบรรยากาศ	- ตรวจวัด จำนวน 2 จุด (รูปที่ 8) ได้แก่ * วัดพนานิคม (A4) * โรงพยาบาลส่งเสริมสุขภาพตำบลมาบยางพร (A5)	- ตรวจวัดโดยสถานีตรวจวัดอากาศแบบต่อเนื่อง	- บริษัท อมตะซิตี้ ระยอง จำกัด
1.2 คุณภาพอากาศจากแหล่งกำเนิด กำหนดให้โรงงานในโครงการตรวจวัดคุณภาพอากาศจากปล่อง และส่งผลการตรวจวัดให้โครงการ	- TSP, SO ₂ , NO _x as NO ₂ , CO และดัชนีอื่นตามประเภทโรงงาน	- โรงงานที่มีการระบายมลพิษทางอากาศ	- ปีละ 2 ครั้ง หรือเข้มงวดกว่าที่กฎหมายกำหนด	- บริษัท อมตะซิตี้ ระยอง จำกัด

ตารางที่ 7.3.2 (ต่อ) มาตรการติดตามตรวจสอบผลกระทบสิ่งแวดล้อม (ระยะดำเนินการ)

โครงการนิคมอุตสาหกรรมอมตะซิตี้ ระยอง (ส่วนขยาย) ระยะที่ 6 ของบริษัท อมตะซิตี้ ระยอง จำกัด

องค์ประกอบทางสิ่งแวดล้อมและคุณค่าต่างๆ	ดัชนีตรวจวัด	สถานที่ติดตามตรวจสอบ	ความถี่	ผู้รับผิดชอบ
2. คุณภาพน้ำ 2.1 คุณภาพน้ำทิ้งจากระบบบำบัดน้ำเสีย 1) ระบบบำบัดน้ำเสียส่วนกลางทางชีวภาพ 1.1) ระบบบำบัดน้ำเสียแบบ AS	- อัตราการไหล - pH, SS, TDS, BOD, COD, TKN, Oil & Grease และ Chloride	- Equalization Tank	- เดือนละ 4 ครั้ง	- บริษัท อมตะซิตี้ ระยอง จำกัด
	- pH, Temperature, Color, Odor, SS, TDS, BOD, COD, TKN, Oil & Grease, Chloride as Cl ₂ , Free Chlorine, Fluoride, Sulfide, Cyanide as HCN, Formaldehyde, Phenols Compound, Pesticide (Org Compound), Surfactant, As, Ag, Ba, Cd, Cr ³⁺ , Cr ⁶⁺ , Cu, Fe, Hg, Mn, Ni, Pb, Se และ Zn	- Equalization Tank	- ปีละ 4 ครั้ง	- บริษัท อมตะซิตี้ ระยอง จำกัด
1.2) ระบบบำบัดน้ำเสียแบบ SBR	- อัตราการไหล - pH, SS, TDS, BOD, COD, TKN, Oil & Grease และ Chloride	- บริเวณ Influent	- เดือนละ 4 ครั้ง	- บริษัท อมตะซิตี้ ระยอง จำกัด
	- pH, Temperature, Color, Odor, SS, TDS, BOD, COD, TKN, Oil & Grease, Chloride as Cl ₂ , Free Chlorine, Fluoride, Sulfide, Cyanide as HCN, Formaldehyde, Phenols Compound, Pesticide (Org Compound), Surfactant, As, Ag, Ba, Cd, Cr ³⁺ , Cr ⁶⁺ , Cu, Fe, Hg, Mn, Ni, Pb, Se และ Zn	- บริเวณ Influent	- ปีละ 4 ครั้ง	- บริษัท อมตะซิตี้ ระยอง จำกัด

ตารางที่ 7.3.2 (ต่อ) มาตรการติดตามตรวจสอบผลกระทบสิ่งแวดล้อม (ระยะดำเนินการ)

โครงการนิคมอุตสาหกรรมอมตะซิตี้ ระยอง (ส่วนขยาย) ระยะที่ 6 ของบริษัท อมตะซิตี้ ระยอง จำกัด

องค์ประกอบทางสิ่งแวดล้อมและคุณค่าต่างๆ	ดัชนีตรวจวัด	สถานที่ติดตามตรวจสอบ	ความถี่	ผู้รับผิดชอบ
1.2) ระบบบำบัดน้ำเสียแบบ SBR (ต่อ)	- pH, SS, TDS, BOD, COD, TKN, Oil & Grease และ Chloride	-บริเวณ Effluent	- ตรวจวัด สัปดาห์เว้นสัปดาห์	- บริษัท อมตะซิตี้ ระยอง จำกัด
	- pH, Temperature, SS, TDS, BOD, Oil & Grease, As, Cd, Cr ⁶ , Cu, Hg, Ni, Pb และ Zn	-บริเวณ Effluent	- ตรวจวัด สัปดาห์เว้นสัปดาห์ สลับกับการตรวจวัด ในกรณี 1	- บริษัท อมตะซิตี้ ระยอง จำกัด
	- pH, Temperature, Color, Odor, SS, TDS, BOD, COD, TKN, Oil & Grease, Free Chlorine, Sulfide, Cyanide, Phenols, Formaldehyde, Pesticide (Org Compound), As, Ba, Cd, Cr ³⁺ , Cr ⁶⁺ , Cu, Hg, Mn, Ni, Pb, Se และ Zn	-บริเวณ Effluent	- ปีละ 4 ครั้ง	- บริษัท อมตะซิตี้ ระยอง จำกัด
	- SS	- บริเวณ Effluent ตั้งแต่ช่วงที่เริ่ม ปล่อยน้ำออกจนเสร็จสิ้น (ทุก 15 นาที) จำนวน Batch	- เดือนละ 1 ครั้ง	- บริษัท อมตะซิตี้ ระยอง จำกัด
2) คุณภาพน้ำหลังผ่านระบบบำบัดน้ำเสีย ส่วนกลาง				
2.1) คุณภาพน้ำหลังผ่านระบบบำบัดน้ำเสีย ส่วนกลางทางชีวภาพ	- pH, SS, TDS, BOD, COD, TKN, Oil & Grease และ Chloride	- บ่อพักน้ำทิ้งหลังการบำบัด (Holding Pond)	- ตรวจวัด สัปดาห์เว้นสัปดาห์	- บริษัท อมตะซิตี้ ระยอง จำกัด
	- pH, Temperature, SS, TDS, BOD, Oil & Grease, As, Cd, Cr ⁶ , Cu, Hg, Ni, Pb และ Zn	- บ่อพักน้ำทิ้งหลังการบำบัด (Holding Pond)	- ตรวจวัด สัปดาห์เว้นสัปดาห์ สลับกับการตรวจวัด ในกรณี 1	- บริษัท อมตะซิตี้ ระยอง จำกัด

ตารางที่ 7.3.2 (ต่อ) มาตรการติดตามตรวจสอบผลกระทบสิ่งแวดล้อม (ระยะดำเนินการ)

โครงการนิคมอุตสาหกรรมอมตะซิตี้ ระยอง (ส่วนขยาย) ระยะที่ 6 ของบริษัท อมตะซิตี้ ระยอง จำกัด

องค์ประกอบทางสิ่งแวดล้อมและคุณค่าต่างๆ	ดัชนีตรวจวัด	สถานที่ติดตามตรวจสอบ	ความถี่	ผู้รับผิดชอบ
2.1) คุณภาพน้ำหลังจากระบบบำบัดน้ำเสีย ส่วนกลางทางชีวภาพ (ต่อ)	- pH, Temperature, Color, Odor, SS, TDS, BOD, COD, TKN, Oil & Grease, Free Chlorine, Sulfide, Cyanide, Formaldehyde, Phenols, Pesticide (Org Compound), As, Ba, Cd, Cr ³⁺ , Cr ⁶⁺ , Cu, Hg, Mn, Ni, Pb, Se และ Zn	- บ่อพักน้ำทิ้งหลังการบำบัด (Holding Pond)	- ปีละ 4 ครั้ง	- บริษัท อมตะซิตี้ ระยอง จำกัด
2.2) คุณภาพน้ำหลังจากระบบบำบัดน้ำเสีย ส่วนกลางทางเคมี	- pH และปริมาณโลหะหนักที่มีในน้ำทิ้ง - ปริมาณน้ำทิ้งภายหลังการบำบัด	- บ่อสุดท้ายของระบบบำบัดน้ำเสียเคมี (Effluent Pond)	- ตรวจสอบทุกครั้งที่เมื่อมีโรงงาน ส่งน้ำเสียเข้ามาบำบัดใน ระบบบำบัดน้ำเสียส่วนกลาง ทางเคมี	- บริษัท อมตะซิตี้ ระยอง จำกัด
2.2 ลักษณะสมบัติของน้ำทิ้งของโรงงานรายโรง	- pH, Temperature, SS, TDS, BOD, COD, Oil & Grease และปริมาณโลหะหนักที่มีในน้ำทิ้ง ของโรงงานรายโรงงาน (ในกรณีที่เป็โรงงานที่มี น้ำเสียเคมีปนเปื้อน)	- Inspection Manhole ของโรงงาน ที่เปิดดำเนินการแล้ว	- เดือนละ 1 ครั้ง	- บริษัท อมตะซิตี้ ระยอง จำกัด
3. คุณภาพน้ำผิวดินและตะกอนดินในห้วยกุไทร 3.1 คุณภาพน้ำผิวดิน กำหนดให้โครงการตรวจวัดคุณภาพน้ำผิวดิน ด้วยวิธีเก็บตัวอย่างแบบจ้วง (Grab Sampling)	- pH, Temperature, Turbidity, Conductivity, SS, TDS, DO, BOD, Phosphorus, NO ₃ , NH ₃ , HCN, Phenol, Pesticide, Fecal Coliform Bacteria, Chloride, Manganese, Sulfate, Sodium, Total Coliform Bacteria	- ตรวจวัด จำนวน 4 จุด (รูปที่ 8) ได้แก่ * ห้วยกุไทรบริเวณเหนือฝายกั้นน้ำ ในนิคมฯ (W1) * ห้วยกุไทรบริเวณฝายกั้นน้ำในนิคมฯ (W2) * ห้วยกุไทรบริเวณใต้ฝายกั้นน้ำ ในนิคมฯ (W3) * ห้วยกุไทรบริเวณบ้านวังตาลหม่อน ใต้ฝายกั้นน้ำในนิคมฯ (W4)	- ปีละ 4 ครั้ง	- บริษัท อมตะซิตี้ ระยอง จำกัด

ตารางที่ 7.3.2 (ต่อ) มาตรการติดตามตรวจสอบผลกระทบสิ่งแวดล้อม (ระยะดำเนินการ)

โครงการนิคมอุตสาหกรรมอมตะซิตี้ ระยอง (ส่วนขยาย) ระยะที่ 6 ของบริษัท อมตะซิตี้ ระยอง จำกัด

องค์ประกอบทางสิ่งแวดล้อมและคุณค่าต่างๆ	ดัชนีตรวจวัด	สถานที่ติดตามตรวจสอบ	ความถี่	ผู้รับผิดชอบ
3.2 คุณภาพตะกอนดิน	- pH, การนำไฟฟ้า (EC), ความเค็ม(SAR), As, Cd, Cr ⁶⁺ , Cu, Fe, Hg, Mn, Ni, Pb, Se, Zn	- ตรวจวัด จำนวน 4 จุด (รูปที่ 8) ได้แก่ * บริเวณบ้านหนองตอง (SD1) * ฝายกั้นน้ำในพื้นที่โครงการ (SD2) * เหนืออ่างเก็บน้ำดอกกราย 1 กม. (SD3) * อ่างเก็บน้ำดอกกราย (SD4)	- ปีละ 1 ครั้ง	- บริษัท อมตะซิตี้ ระยอง จำกัด
4. คุณภาพดิน กำหนดให้โครงการตรวจวัดคุณภาพดินโดยมีวิธีการเก็บตัวอย่าง ดังนี้ 1) ถางหญ้าหรือกวาดเศษพืช และใบไม้คลุมดินออกก่อน แล้วจึงใช้จอบ เสียม หรือพลั่วขุดหลุมเป็นรูปตัววีลึกประมาณ 6 นิ้ว หรือประมาณ 15 เซนติเมตร จากนั้นแฉะด้านข้างของหลุมประมาณครึ่งนิ้วถึงหนึ่งนิ้วจากผิวดินปากหลุมขนานลงไปตามหน้าดินที่ขุดไว้ลึกถึงก้นหลุมแล้วจัดขึ้นแล้วเก็บดินใส่ไว้ในภาชนะ โดยในพื้นที่เดียวกันจำนวน 3 หลุม 2) เมื่อเก็บดินครบทั้ง 3 หลุมแล้ว นำดินมาคลุกเคล้าให้ทั่วสม่ำเสมอ เกลี่ยดินให้แบ่งออกเป็นสี่ส่วนเท่าๆ กัน แล้วชั่งออกหนึ่งส่วนเพื่อส่งให้ห้องปฏิบัติการ	- pH, การนำไฟฟ้า (EC), ความเค็ม(SAR), As, Cd, Cr ⁶⁺ , Cu, Fe, Hg, Mn, Ni, Pb, Se, Zn	- บริเวณพื้นที่สีเขียวที่มีการนำน้ำเกรตสไปรดต้นไม้ ตรวจวัด จำนวน 5 จุด (รูปที่ 8) ได้แก่ * พื้นที่สีเขียวบริเวณ Holding Pond (S1) * พื้นที่สีเขียวหน้าโรงงาน Thai Asahi Glass Public Co., Ltd, (S2) * พื้นที่สีเขียวหน้าโรงงาน San Miguel S3) * พื้นที่สีเขียวบริเวณกลางพื้นที่โครงการ (S4) * พื้นที่สีเขียวด้านทิศใต้โครงการ (S5)	- ปีละ 1 ครั้ง	- บริษัท อมตะซิตี้ ระยอง จำกัด

5. คุณภาพน้ำใต้ดิน

ตารางที่ 7.3.2 (ต่อ) มาตรการติดตามตรวจสอบผลกระทบสิ่งแวดล้อม (ระยะดำเนินการ)

โครงการนิคมอุตสาหกรรมอมตะซิตี้ ระยอง (ส่วนขยาย) ระยะที่ 6 ของบริษัท อมตะซิตี้ ระยอง จำกัด

องค์ประกอบทางสิ่งแวดล้อมและคุณค่าต่างๆ	ดัชนีตรวจวัด	สถานที่ติดตามตรวจสอบ	ความถี่	ผู้รับผิดชอบ
1) ตรวจวัดโลหะหนักในน้ำใต้ดิน	- pH, การนำไฟฟ้า (EC), ความเค็ม(SAR), As, Cd, Cr ⁶⁺ , Cu, Fe, Hg, Mn, Ni, Pb, Se, Zn	- บริเวณ Holding Pond ที่ติดตั้งแล้วตรวจวัด จำนวน 7 จุด (รูปที่ 8) ดังนี้ * เนื้อที่ศทางการไหล ติดกับ บจก. เท็นริว ซอร์ (ไทยแลนด์) (GW1) * ท้ายทิศทางการไหล บริเวณ Holding pond A (GW2) * ท้ายทิศทางการไหล บริเวณ Holding pond B (GW3) * ท้ายทิศทางการไหล ติดกับ บจก. ยูเอซีเจ ด้านทิศใต้ จุดที่ 1 (GW4) * ท้ายทิศทางการไหล ติดกับ บจก. ยูเอซีเจ ด้านทิศใต้ จุดที่ 2 (GW5) * ท้ายทิศทางการไหล บริเวณ Holding pond E จุดที่ 1 (GW6) * ท้ายทิศทางการไหล บริเวณ Holding pond E จุดที่ 2 (GW7)	- ปีละ 1 ครั้ง	- บริษัท อมตะซิตี้ ระยอง จำกัด
2) ตรวจวัดกลุ่มสารอินทรีย์ระเหยง่าย (Volatile Organic Compounds) เช่น	- กลุ่มสารที่ตรวจวัด เช่น * Monocyclic Aromatics * Oxygenated Compounds * Fumigants Halogenated * Aliphatic Halogenated * Aromatics Trihalomethane	- ตำแหน่งเดียวกันกับการตรวจวัดโลหะหนักในน้ำใต้ดิน	- ปีละ 1 ครั้ง	- บริษัท อมตะซิตี้ ระยอง จำกัด
6. ระดับเสียง	- Leq 24 ชม., Leq 1 ชม., Leq 5 นาที, L90 1 ชม., L90 5 นาที, Lmax, Ldn และทำการประเมินเสียงรบกวน	- ตรวจวัด จำนวน 4 จุด (รูปที่ 8) ได้แก่ * โรงพยาบาลส่งเสริมสุขภาพตำบล มาบยางพร (N1) * โรงเรียนบ้านภูไทร (N2)	- ปีละ 2 ครั้ง ครั้งละ 7 วัน ต่อเนื่อง ช่วงเวลาเดียวกันกับการตรวจวัดคุณภาพอากาศในบรรยากาศ	- บริษัท อมตะซิตี้ ระยอง จำกัด

ตารางที่ 7.3.2 (ต่อ) มาตรการติดตามตรวจสอบผลกระทบสิ่งแวดล้อม (ระยะดำเนินการ)

โครงการนิคมอุตสาหกรรมอมตะซิตี้ ระยอง (ส่วนขยาย) ระยะที่ 6 ของบริษัท อมตะซิตี้ ระยอง จำกัด

องค์ประกอบทางสิ่งแวดล้อมและคุณค่าต่างๆ	ดัชนีตรวจวัด	สถานที่ติดตามตรวจสอบ	ความถี่	ผู้รับผิดชอบ
		* วัดพหุนาม (N3) * บ้านวังตาลหม่อน (N4)		
7. คมนาคมขนส่ง รวบรวมสถิติอุบัติเหตุภายในพื้นที่โครงการ	- สถิติอุบัติเหตุที่เกิดขึ้นในพื้นที่โครงการ - สถิติอุบัติเหตุที่เกิดขึ้นระหว่างการขนส่งที่เกี่ยวข้องกับโครงการ	- ถนนภายในพื้นที่โครงการ และ เส้นทางขนส่ง	- ปีละ 1 ครั้ง	- บริษัท อมตะซิตี้ ระยอง จำกัด
8. น้ำใช้ รวบรวมสถิติการใช้น้ำเป็นรายเดือนของโรงงาน รายโรง	- ปริมาณน้ำใช้	- โรงงานในพื้นที่โครงการ	- ปีละ 1 ครั้ง	- บริษัท อมตะซิตี้ ระยอง จำกัด
9. การใช้ไฟฟ้า รวบรวมสถิติการเกิดกระแสไฟฟ้าขัดข้อง	- สถิติการเกิดกระแสไฟฟ้าขัดข้อง	- โรงงานในพื้นที่โครงการ	- ปีละ 1 ครั้ง	- บริษัท อมตะซิตี้ ระยอง จำกัด
10. สิ่งปฏิกูลหรือวัสดุที่ไม่ใช้แล้ว 1) บันทึกการรายละเอียดสิ่งปฏิกูลที่เกิดขึ้นหรือ วัสดุที่ไม่ใช้แล้วจากโรงงานต่างๆ ตามประกาศ กระทรวงอุตสาหกรรม เรื่อง การกำหนดสิ่งปฏิกูล หรือวัสดุที่ไม่ใช้แล้ว พ.ศ. 2566	- บันทึกการรายละเอียดสิ่งปฏิกูลที่เกิดขึ้นหรือวัสดุ ที่ไม่ใช้แล้ว	- โรงงานในพื้นที่โครงการ	- ปีละ 1 ครั้ง	- บริษัท อมตะซิตี้ ระยอง จำกัด
2) จัดบันทึกปริมาณกากของเสียทั่วไปที่ส่งไป กำจัดยังหน่วยงานที่ได้รับอนุญาต	- ปริมาณขยะมูลฝอยทั่วไป	- โรงงานในพื้นที่โครงการ	- ปีละ 1 ครั้ง	- บริษัท อมตะซิตี้ ระยอง จำกัด
10. สิ่งปฏิกูลหรือวัสดุที่ไม่ใช้แล้ว (ต่อ) 3) จัดบันทึกและรวบรวมสถิติเกี่ยวกับชนิดและ ปริมาณกากของเสียอันตรายที่โรงงานต่าง ๆ ส่งไป กำจัดตามหลักวิชาการ ยังหน่วยงานที่ได้รับอนุญาต จากกรมโรงงานอุตสาหกรรม	- ชนิดและปริมาณของกากของเสียอันตราย	- โรงงานในพื้นที่โครงการ	- ปีละ 1 ครั้ง	- บริษัท อมตะซิตี้ ระยอง จำกัด

ตารางที่ 7.3.2 (ต่อ) มาตรการติดตามตรวจสอบผลกระทบสิ่งแวดล้อม (ระยะดำเนินการ)

โครงการนิคมอุตสาหกรรมอมตะซิตี้ ระยอง (ส่วนขยาย) ระยะที่ 6 ของบริษัท อมตะซิตี้ ระยอง จำกัด

องค์ประกอบทางสิ่งแวดล้อมและคุณค่าต่างๆ	ดัชนีตรวจวัด	สถานที่ติดตามตรวจสอบ	ความถี่	ผู้รับผิดชอบ
4) ตรวจวัดโลหะหนักในกากตะกอนที่เกิดจากระบบบำบัดน้ำเสียและระบบผลิตน้ำประปา ก่อนส่งไปกำจัดยังหน่วยงานที่ได้รับอนุญาตจากกรมโรงงานอุตสาหกรรม หรือดำเนินการตามที่ได้รับอนุญาต	- Al, Cd, Cr, Hg, Mn, Ni, Pb และ Se	- บริเวณระบบบำบัดน้ำเสียและระบบผลิตน้ำประปา	- ปีละ 1 ครั้ง	- บริษัท อมตะซิตี้ ระยอง จำกัด
5) รวบรวมใบแจ้งเกี่ยวกับรายละเอียดสิ่งปฏิกูลหรือวัสดุที่ไม่ใช้แล้วของโรงงานที่เข้ามาตั้งในพื้นที่ ได้แก่ สก. 1 สก. 2 และสก. 3 เพื่อให้ทราบชนิด ปริมาณของเสียจากโรงงานต่าง ๆ และวิธีการกำจัด เพื่อนำมาเป็นข้อมูลบริหารจัดการศูนย์แลกเปลี่ยน วัสดุเหลือใช้ของโครงการให้มีประสิทธิภาพ	- รวบรวมใบแจ้งรายละเอียดสิ่งปฏิกูล หรือวัสดุที่ไม่ใช้แล้วของโรงงานที่เข้ามาตั้งในพื้นที่	- โรงงานภายในพื้นที่โครงการ	- ปีละ 1 ครั้ง	- บริษัท อมตะซิตี้ ระยอง จำกัด
11. สาธารณสุข รวบรวมสถิติการเจ็บป่วยจากโรงพยาบาล ส่งเสริมสุขภาพตำบลหรือสถานพยาบาลในบริเวณใกล้เคียงโครงการ	- สถิติการเจ็บป่วย	- โรงพยาบาลส่งเสริมสุขภาพตำบล หรือสถานพยาบาลบริเวณใกล้เคียง พื้นที่โครงการ เช่น * โรงพยาบาลส่งเสริมสุขภาพตำบล เขาไม้แก้ว * โรงพยาบาลส่งเสริมสุขภาพตำบล มาบตาพุด * โรงพยาบาลส่งเสริมสุขภาพตำบล ห้วยปราบ	- ปีละ 1 ครั้ง	- บริษัท อมตะซิตี้ ระยอง จำกัด
12. อาชีวอนามัยและความปลอดภัย 1) รวบรวมสถิติเกี่ยวกับอุบัติเหตุต่าง ๆ เกี่ยวกับสาเหตุ ความเสียหาย การชดเชยความเสียหายและความรุนแรง	- สถิติอุบัติเหตุ	- ภายในพื้นที่โครงการ	- ทุกครั้งที่มีอุบัติเหตุ และรายผลปีละ 1 ครั้ง	- บริษัท อมตะซิตี้ ระยอง จำกัด

ตารางที่ 7.3.2 (ต่อ) มาตรการติดตามตรวจสอบผลกระทบสิ่งแวดล้อม (ระยะดำเนินการ)

โครงการนิคมอุตสาหกรรมอมตะซิตี้ ระยอง (ส่วนขยาย) ระยะที่ 6 ของบริษัท อมตะซิตี้ ระยอง จำกัด

องค์ประกอบทางสิ่งแวดล้อมและคุณค่าต่างๆ	ดัชนีตรวจวัด	สถานที่ติดตามตรวจสอบ	ความถี่	ผู้รับผิดชอบ
2) ติดตามและประเมินประสิทธิภาพของมาตรการด้านความปลอดภัยและมาตรการเกี่ยวกับแผนฉุกเฉิน	- มาตรการด้านความปลอดภัยและแผนฉุกเฉิน	- โรงงานในพื้นที่โครงการ	- ปีละ 1 ครั้ง	- บริษัท อมตะซิตี้ ระยอง จำกัด
13. โรงงานในพื้นที่โครงการ 1) รวบรวมรายชื่อโรงงานรายโรงทั้งหมดที่เข้ามาตั้งในโครงการ โดยแจ้งรายละเอียดชนิดประเภทลักษณะการผลิต ชนิดผลิตภัณฑ์ และกระบวนการผลิตเป็นต้น	- แบบสอบถามสำรวจโรงงานรายโรง	- โรงงานในพื้นที่โครงการ	- ปีละ 1 ครั้ง	- บริษัท อมตะซิตี้ ระยอง จำกัด
2) อาชีวอนามัยและความปลอดภัย กำหนดให้โรงงานรายโรงดำเนินการตรวจสอบสภาพแวดล้อมการทำงานตามที่กฎหมายกำหนด เช่น * บันทึกสถิติอุบัติเหตุ * ตรวจวัดปริมาณสารเคมีและสภาพแวดล้อมในการทำงาน	- สถิติอุบัติเหตุและผลการตรวจสภาพแวดล้อมในการทำงานของโรงงานรายโรง	- โรงงานในพื้นที่โครงการ	- ปีละ 1 ครั้ง	- บริษัท อมตะซิตี้ ระยอง จำกัด
14. สภาพสังคม-เศรษฐกิจ 1) เสนอความก้าวหน้าของการปฏิบัติตามแผนประชาสัมพันธ์ และมวลชนสัมพันธ์	- การดำเนินการตามแผนเป็นไปตามระยะเวลาที่กำหนด	- พื้นที่โครงการ	- ปีละ 1 ครั้ง	- บริษัท อมตะซิตี้ ระยอง จำกัด
2) รวบรวมข้อมูลการร้องเรียนของชุมชนโดยรอบโครงการ	- จำนวนเรื่องร้องเรียน	- พื้นที่โครงการ	- ปีละ 1 ครั้ง	- บริษัท อมตะซิตี้ ระยอง จำกัด
3) สำรวจสภาพเศรษฐกิจ สังคม และความคิดเห็นของประชาชน ผู้นำชุมชน ผู้นำท้องถิ่น ตัวแทนหน่วยงานที่เกี่ยวข้อง และผู้ประกอบการโดยรอบพื้นที่โครงการโดยเฉพาะพื้นที่อ่อนไหว พร้อมทั้งสภาพการเปลี่ยนแปลงที่เกิดขึ้น ปัญหาและความต้องการ รวมถึงสำรวจดัชนีความพึงพอใจ	- สภาพเศรษฐกิจ สังคม ความคิดเห็น สภาพการเปลี่ยนแปลง ปัญหา และความต้องการของชุมชน - ความพึงพอใจของชุมชนในพื้นที่โดยรอบ	- ชุมชนในพื้นที่โดยรอบโครงการ	- ปีละ 1 ครั้ง	- บริษัท อมตะซิตี้ ระยอง จำกัด

ตารางที่ 7.3.2 (ต่อ) มาตรการติดตามตรวจสอบผลกระทบสิ่งแวดล้อม (ระยะดำเนินการ)

โครงการนิคมอุตสาหกรรมอมตะซิตี้ ระยอง (ส่วนขยาย) ระยะที่ 6 ของบริษัท อมตะซิตี้ ระยอง จำกัด

องค์ประกอบทางสิ่งแวดล้อมและคุณค่าต่างๆ	ดัชนีตรวจวัด	สถานที่ติดตามตรวจสอบ	ความถี่	ผู้รับผิดชอบ
(Community Satisfaction Index) ของชุมชนในพื้นที่โดยรอบ				
4) การจัดทำฐานข้อมูลสารสนเทศทางด้านภูมิศาสตร์ (GIS) ประกอบด้วย <ul style="list-style-type: none"> - จัดทำฐานข้อมูลชุมชนทั่วไป ประกอบด้วยข้อมูลทั่วไปลักษณะเด่นของพื้นที่ผลิตภัณฑ์หรือกิจกรรมโดดเด่นของชุมชน การรวมกลุ่ม เป็นต้น - ผลการดำเนินงานกิจกรรมด้านสังคมและชุมชน - ฐานข้อมูลสิ่งแวดล้อมตามที่กำหนดในมาตรการติดตามตรวจสอบผลกระทบสิ่งแวดล้อม - ฐานข้อมูลสุขภาพอนามัยและการเจ็บป่วย 	- ผลการเปรียบเทียบข้อมูล	- ชุมชนในพื้นที่โดยรอบโครงการ	- 2 ปีต่อครั้ง	- บริษัท อมตะซิตี้ ระยอง จำกัด

คำอธิบายสัญลักษณ์

- พื้นที่อุตสาหกรรม
- พื้นที่สาธารณูปโภค
- พื้นที่พาณิชยกรรมและที่อยู่อาศัย
- พื้นที่สีเขียวและแนวกันชน
- พื้นที่ส่วนขยายระยะที่ 6

AMATA CITY RAYONG
นิคมอุตสาหกรรมอมตะซิตี้ ระยอง
มาตราส่วน 1:40,000

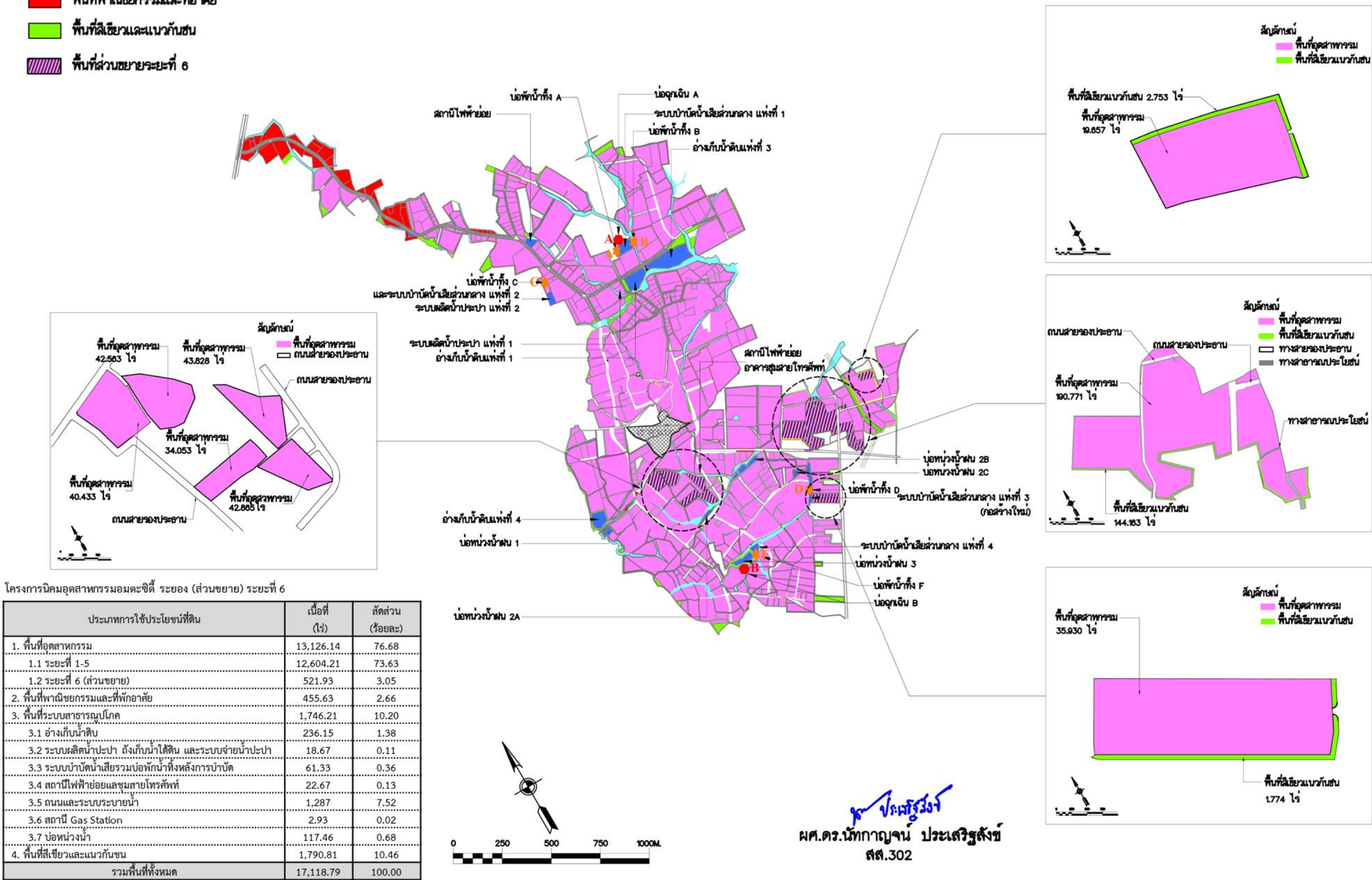

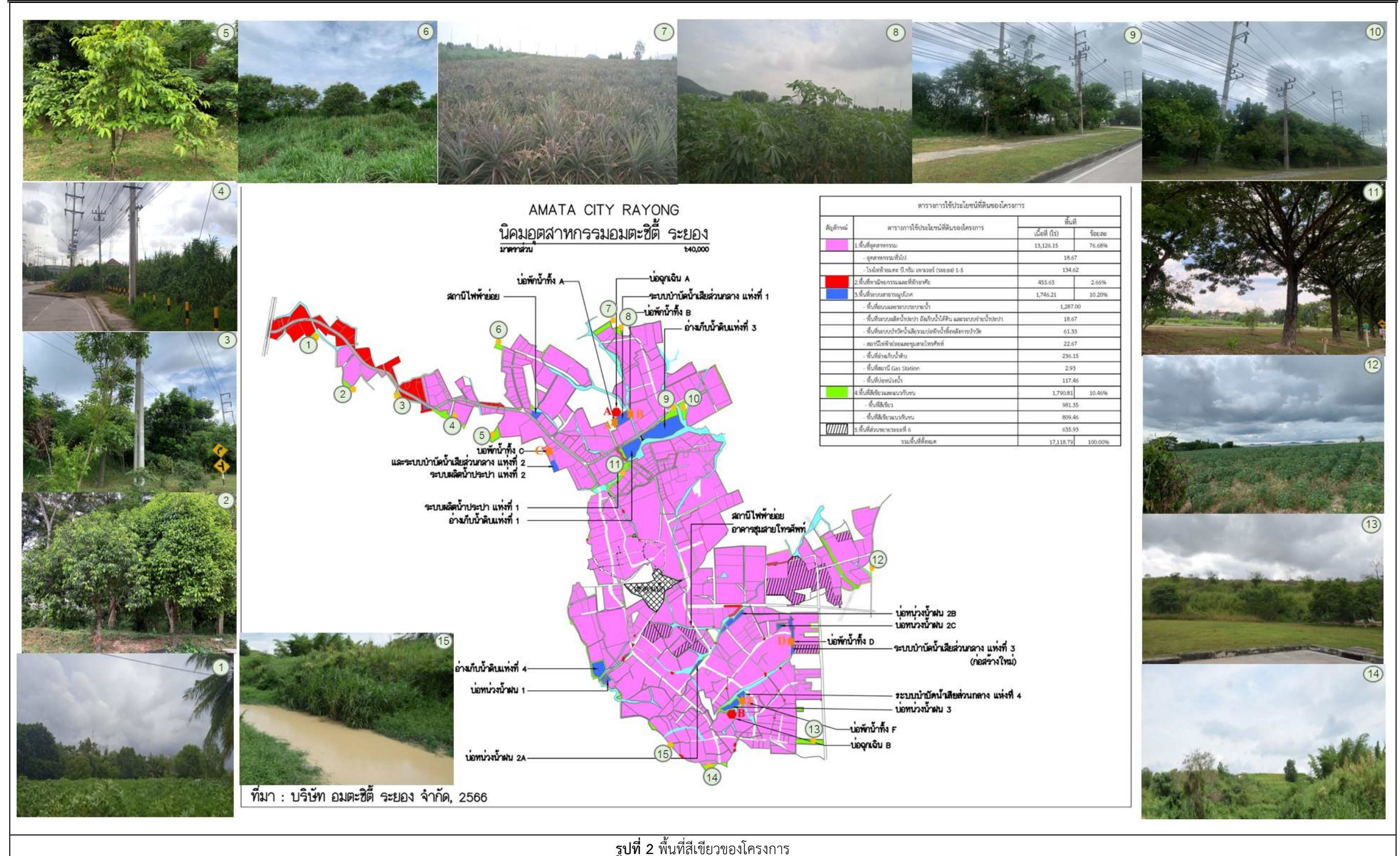



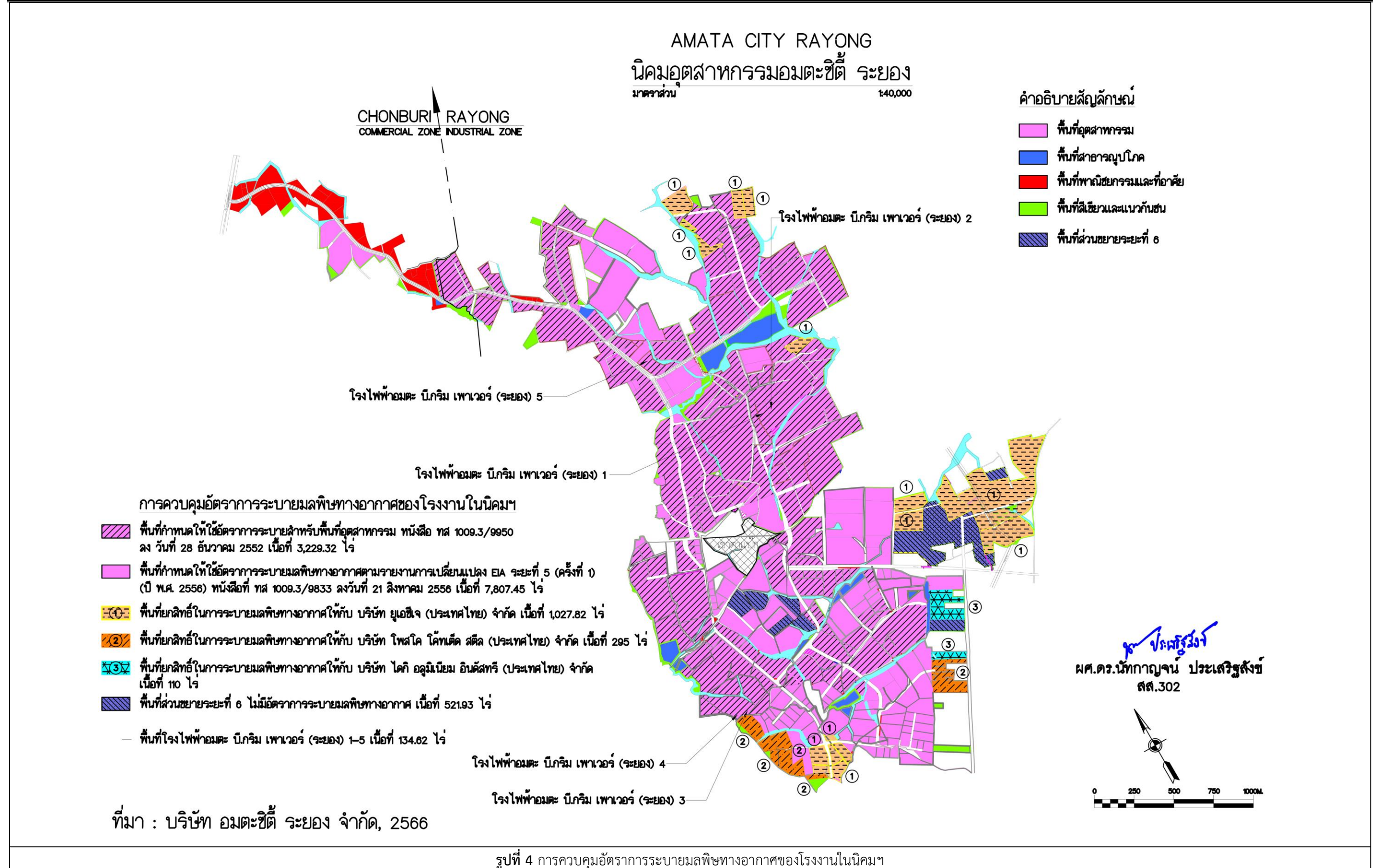

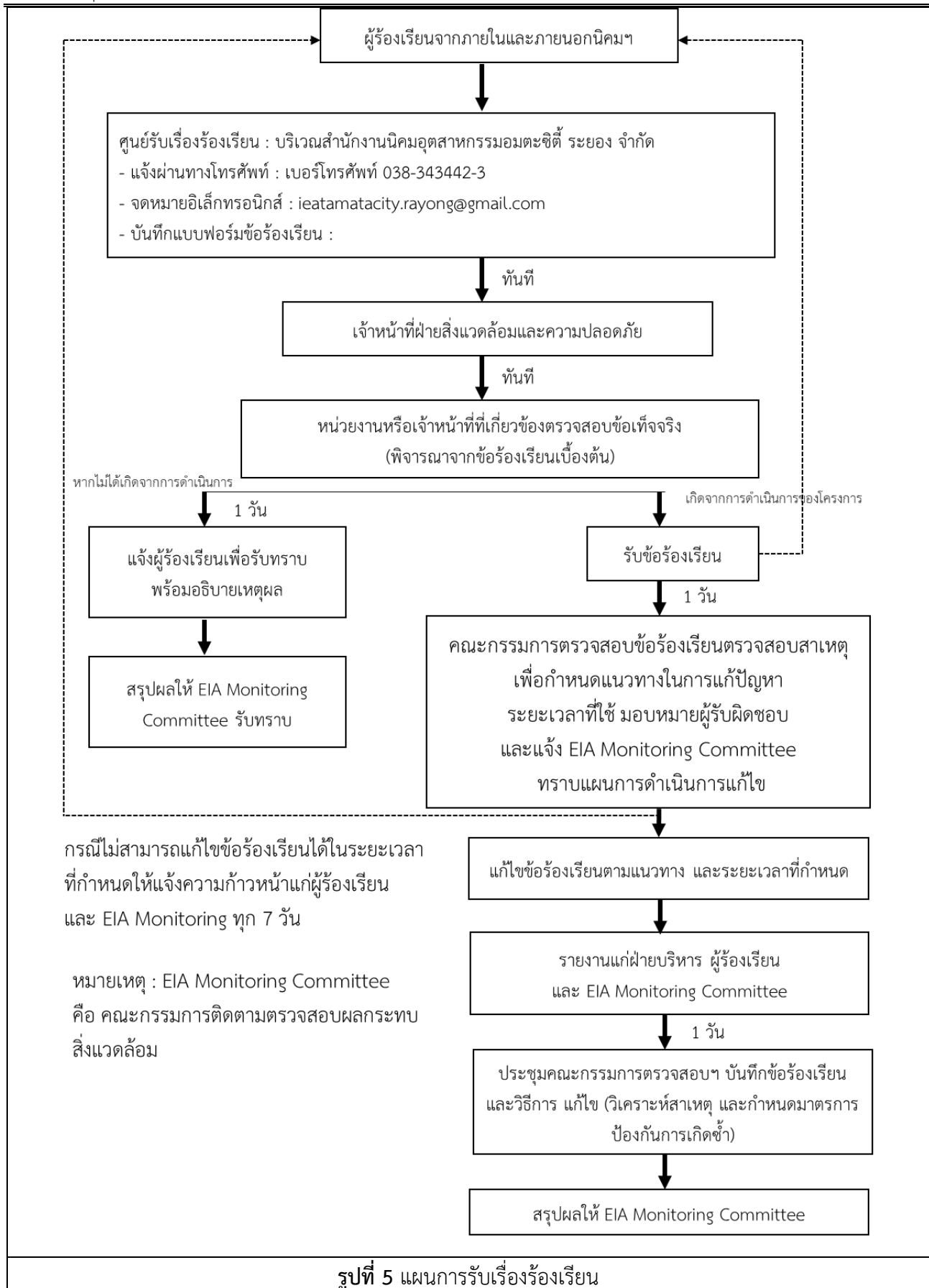

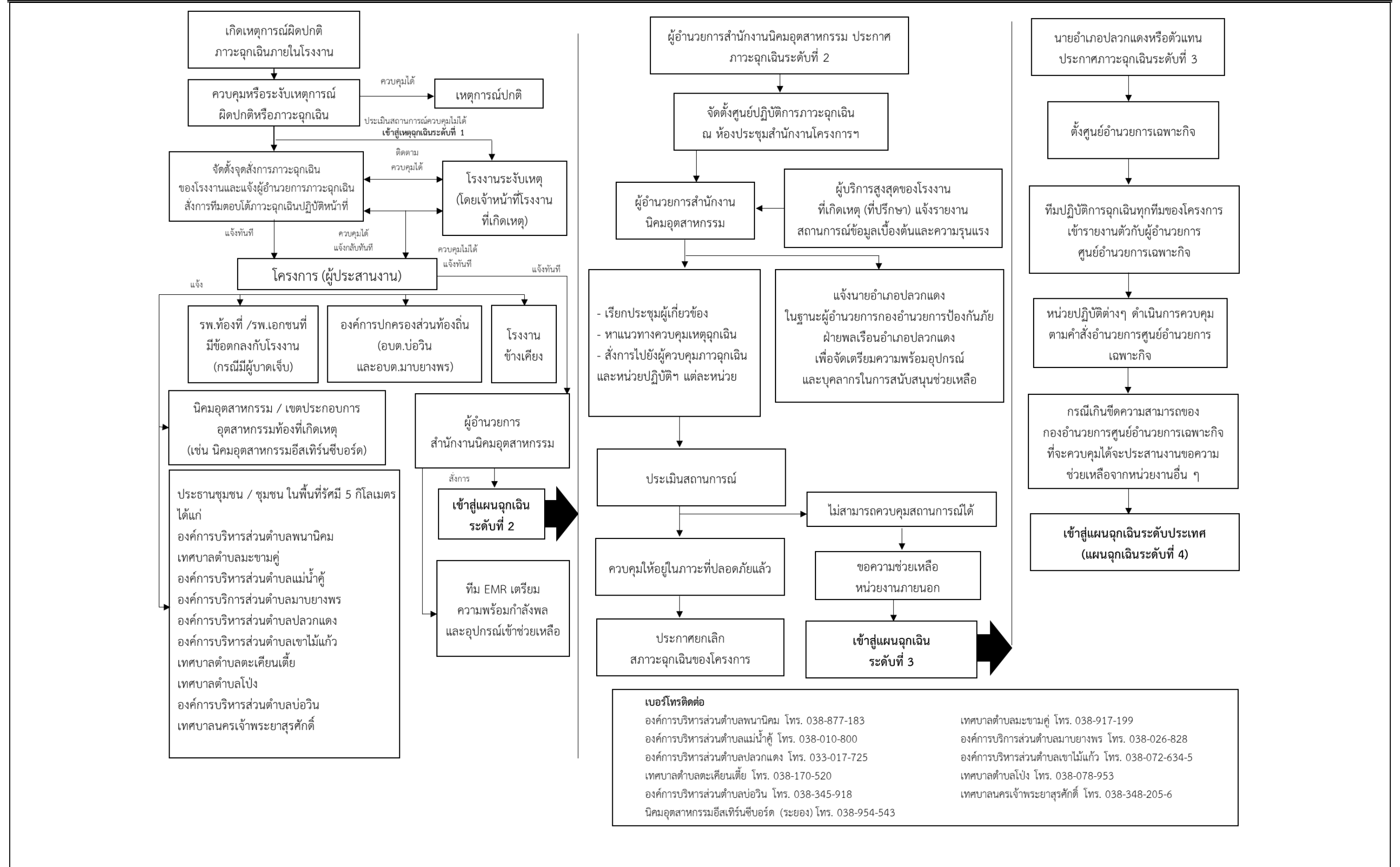

รูปที่ 6 แผนการปฏิบัติการควบคุมภาวะฉุกเฉิน

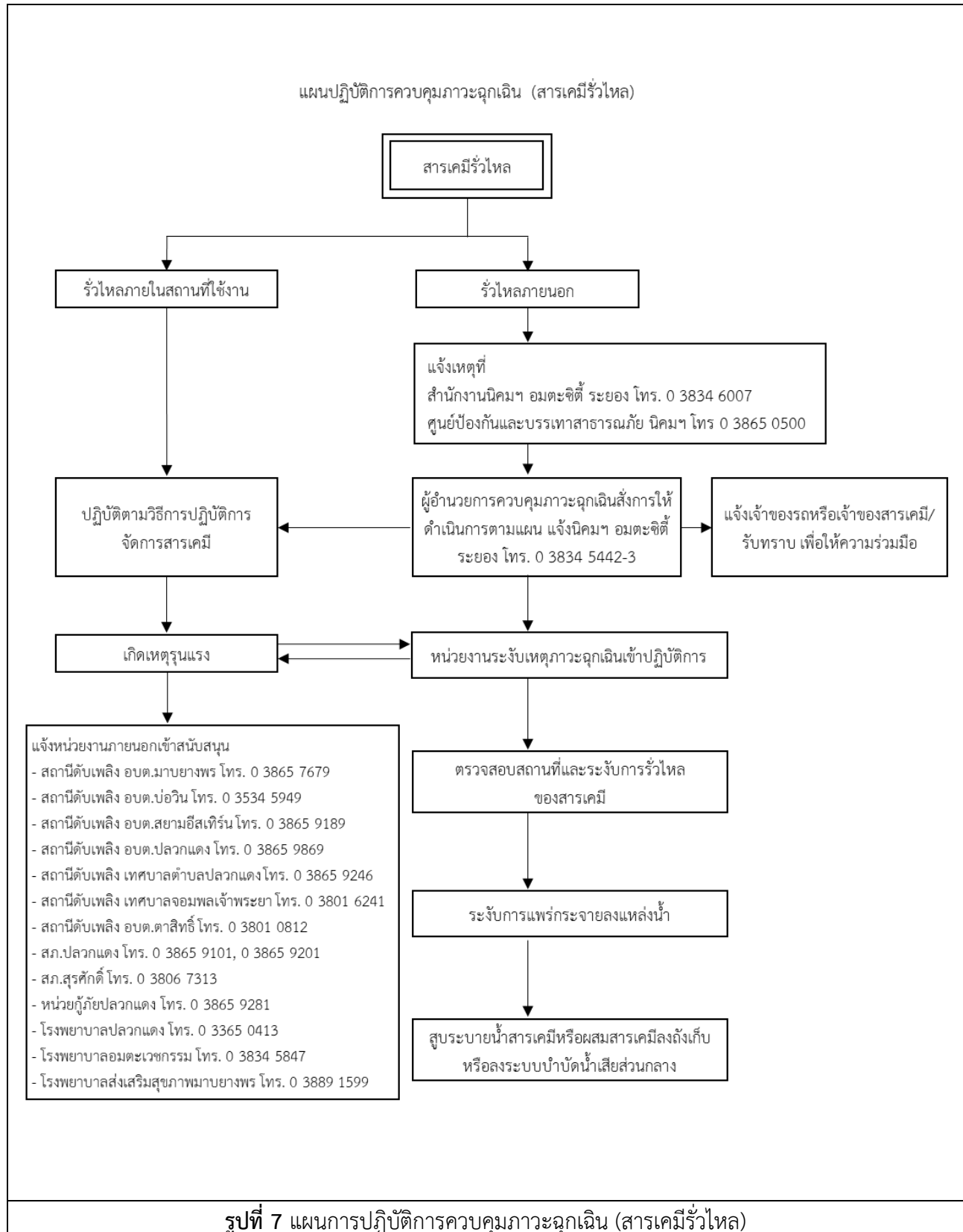

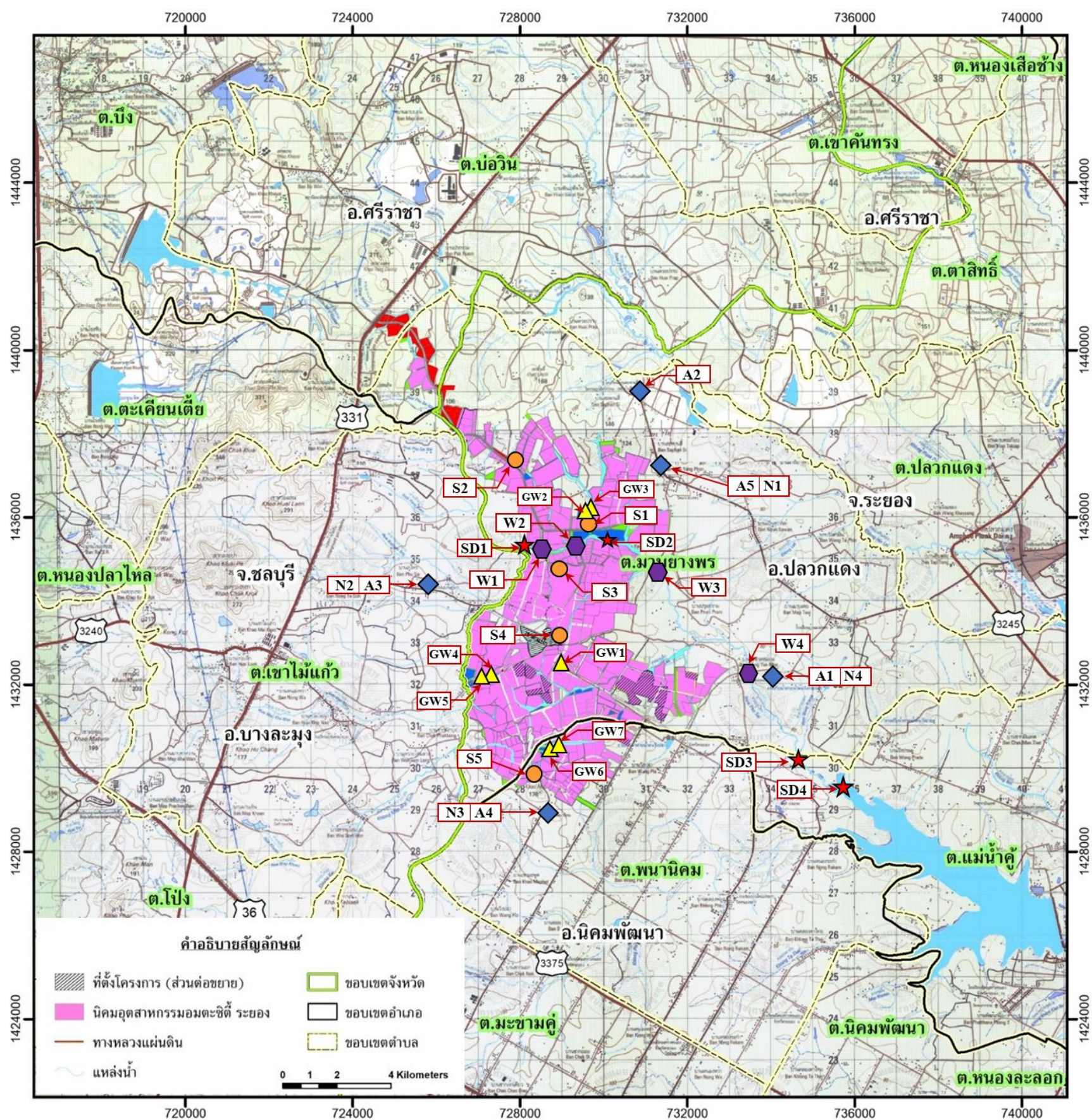

สัญลักษณ์

จุดตรวจวัดคุณภาพอากาศ (A)

- A1 : บ้านวังตาลหม่อน
- A2 : วัดราษฎร์อัสตารา (วัดสะพานสี่)
- A3 : โรงเรียนบ้านกุไทร
- A4 : วัดพานิชย์
- A5 : โรงพยาบาลส่งเสริมสุขภาพตำบลมายางพร

จุดตรวจวัดตะกอนดิน (SD)

- SD1 : บริเวณบ้านหนองตอง
- SD2 : ฝายกั้นน้ำในพื้นที่โครงการ
- SD3 : เหนืออ่างเก็บน้ำดอกกราย 1 กม.
- SD4 : อ่างเก็บน้ำดอกกราย

จุดตรวจวัดเสียง (N)

- N1 : โรงพยาบาลส่งเสริมสุขภาพตำบลมายางพร
- N2 : โรงเรียนบ้านกุไทร
- N3 : วัดพานิชย์
- N4 : บ้านวังตาลหม่อน

จุดตรวจวัดคุณภาพดิน (S)

- S1 : พื้นที่สีเขียวบริเวณ Holding Pond
- S2 : พื้นที่สีเขียวหน้าโรงงาน Thai Asahi Glass Public Co., Ltd.
- S3 : พื้นที่สีเขียวหน้าโรงงาน San Miguel
- S4 : พื้นที่สีเขียวบริเวณกลางพื้นที่โครงการ
- S5 : พื้นที่สีเขียวด้านทิศใต้โครงการ

จุดตรวจวัดคุณภาพน้ำผิวดิน (W)

- W1 : ห้วยกุไทรบริเวณเหนือฝายกั้นน้ำในนิคมฯ
- W2 : ห้วยกุไทรบริเวณฝายกั้นน้ำในนิคมฯ
- W3 : ห้วยกุไทรบริเวณใต้ฝายกั้นน้ำในนิคมฯ
- W4 : ห้วยกุไทรบริเวณบ้านวังตาลหม่อนใต้ฝายกั้นน้ำในนิคมฯ

จุดตรวจวัดคุณภาพน้ำใต้ดิน (GW)

- GW1 : เหนือทิศทางการไหล ติดกับ บจก. เท็นริว ซอร์ (ไทยแลนด์)
- GW2 : ท้ายทิศทางการไหล บริเวณ Holding pond A
- GW3 : ท้ายทิศทางการไหล บริเวณ Holding pond B
- GW4 : ท้ายทิศทางการไหล ติดกับ บจก. ยูเอซีเจ ด้านทิศใต้ จุดที่ 1
- GW5 : ท้ายทิศทางการไหล ติดกับ บจก. ยูเอซีเจ ด้านทิศใต้ จุดที่ 2
- GW6 : ท้ายทิศทางการไหล บริเวณ Holding pond E จุดที่ 1
- GW7 : ท้ายทิศทางการไหล บริเวณ Holding pond E จุดที่ 2

รูปที่ 8 จุดตรวจวัดคุณภาพสิ่งแวดล้อมของโครงการนิคมอุตสาหกรรมอมตะซิตี้ ระยอง (ส่วนขยาย) ระยะที่ 6